AMAZONAS
GOVERNO DO ESTADO

EDITAL DE PREGÃO ELETRÔNICO
Nº 706/2021 – CSC

O ESTADO DO AMAZONAS, através do **CENTRO DE SERVIÇOS COMPARTILHADOS – CSC**, previsto na **Lei Delegada nº 122, de 15/10/2019**, torna público que fará realizar Pregão Eletrônico, **tipo menor preço por item**, conforme descrito neste Edital e seus Anexos, em conformidade com a **Lei nº 8.666, de 21 de junho de 1993, Lei nº. 10.520 de 17 de julho de 2002, Lei Complementar nº. 123, de 14 de dezembro de 2006, Decreto Federal nº 10.024/2019, o Decreto Estadual nº. 21.178, de 27 de setembro de 2000, no que não conflitar com aquela, com os Decretos Estaduais n.ºs 24.818 de 27 de fevereiro de 2005, Decreto nº 25.374, de 14/10/2005** e **Decreto nº. 28.182, de 18 de dezembro de 2008** e nos termos deste Edital. O contrato será regido pela **Lei nº 8.666/93** e suas alterações posteriores.

1. DO OBJETO

1.1 O presente Pregão Eletrônico tem por objeto a **AQUISIÇÃO, PELO MENOR PREÇO POR ITEM, DE MATERIAIS ELÉTRICOS (FILTRO DE LINHA, BUCHA FIXAÇÃO, RELÉ FOTOELÉTRICO E OUTROS), PARA ATENDER AS NECESSIDADES DA FUNDAÇÃO HOSPITALAR DE HEMOTERAPIA DO AMAZONAS - HEMOAM,** de acordo com as condições constantes neste Edital e seus anexos.

2. LOCAL E DATA DO RECEBIMENTO DAS PROPOSTAS

2.1. Endereço eletrônico: A inserção das propostas deverá ser feita no Portal de Compras do Governo do Estado – e-Compras.AM, até a data limite estipulada neste edital, no endereço eletrônico https://www.e-compras.am.gov.br.

2.2. Limite para recebimento das propostas: dia **20/07/2021 às 09:15** horas.

2.3. Início da sessão: dia **20/07/2021** às **09:30** horas.

2.4. Término diário da sessão de disputa de preços: cada sessão se estenderá até às **17:30** horas, salvo se a disputa em andamento não tiver sido encerrada.

2.5. Tempo de disputa: A fase de lances será de, pelo menos, **05 (cinco) minutos,** para cada item, mais o tempo aleatório do sistema.

2.6. Será sempre considerado o horário de Brasília (DF) para todas as indicações de tempo constantes neste edital.

Rua Belo Horizonte, 1420 - Adrianópolis
Fone: (92) 3214-5622 / 5640
Manaus - AM - CEP: 69057-060

Centro de Serviços Compartilhados

AMAZONAS
GOVERNO DO ESTADO

3. DAS CONDIÇÕES PARA PARTICIPAÇÃO NA LICITAÇÃO

3.1. Serão admitidos a participar desta Licitação, através do Sistema *e-Compras.AM,* os licitantes ou seus representantes legais que estejam pré-cadastrados ou cadastrados no Cadastro Central de Fornecedores do Estado do Amazonas – CCF/AM.

3.2. Não será admitida nesta licitação a participação de:

3.2.1. Empresa que possua, em sua diretoria ou quadro técnico, funcionário público vinculado ao **ÓRGÃO SOLICITANTE** ou ao **CSC**;

3.2.2. Licitante que possua, em sua diretoria, integrante participando em mais de uma proposta;

3.2.3. Empresa estrangeira que não funcione no País, nem interessado que se encontre sob falência (**conforme Lei nº 11.101/05**), concurso de credores, dissolução, liquidação ou em regime de consórcio, qualquer que seja sua forma de constituição, nem aquela que tenha sido declarada inidônea ou esteja impedida de licitar ou contratar com a Administração Pública.

3.2.4. Empresas inadimplentes com obrigações assumidas junto ao GOVERNO DO ESTADO DO AMAZONAS.

3.2.5. Empresas que ostentem quaisquer registros impeditivos constantes no Cadastro Nacional de Empresas Inidôneas e Suspensas (CEIS), do Portal da Transparência **(http://www.portaldatransparencia.gov.br/ceis**).

4. DO PROCEDIMENTO LICITATÓRIO

4.1. O procedimento licitatório será realizado em sessão pública, por meio de sistema eletrônico que promova a comunicação pela rede mundial de computadores – Internet e obedecerá, integralmente, as disposições da **Lei Federal nº 10.520 de 17 de julho de 2002, Lei 8.666, de 21 de junho de 1993, Lei Complementar nº. 123, de 14 de dezembro de 2006 e Decretos Estaduais nºs 21.178, de 27 de setembro de 2000, nº. 24.818, de 27 de janeiro de 2005. (art. 4º do Decreto 24.818/2005), nº 28.182, de 18 de dezembro de 2008e Decreto Federal nº 10.024/2019**.

5. DO CREDENCIAMENTO

5.1. O credenciamento é a condição obrigatória para formulação de lances e prática de todos os atos neste Pregão, que se dará pela atribuição de chave de identificação e senha de uso exclusivo e intransferível, para acesso ao sistema eletrônico, obtida no endereço eletrônico https://www.e-compras.am.gov.br.

Rua Belo Horizonte, 1420 - Adrianópolis
Fone: (92) 3214-5622 / 5640
Manaus - AM - CEP: 69057-060

Centro de Serviços Compartilhados

AMAZONAS
GOVERNO DO ESTADO

5.2. As licitantes já cadastradas no Cadastro Central de Fornecedores-CCF/AM utilizarão a chave e senha de acesso obtidas ao final do processo de cadastramento.

5.2.1. As licitantes que se enquadrem na categoria de Microempresa ou Empresa de Pequeno Porte e que queiram usufruir do benefício legal a esse tipo de empresa concedido, deverão providenciar a sua regularização junto ao Cadastro Central de Fornecedores – CCF/AM, até 2 (dois) dias úteis antes da realização do certame, através do **fax nº (92) 3214-5648 ou no endereço eletrônico csc@csc.am.gov.br, ou cadastro@csc.am.gov.br,** fazendo a juntada da **Declaração Atualizada** de que, sob as penas da lei, cumpre todos os requisitos da Lei Complementar nº 123/06, inclusive quanto à qualificação como microempresa ou empresa de pequeno porte, combinado com os termos do Decreto Estadual nº 28.182/08, estando apta a usufruir o tratamento diferenciado, e, que não se enquadra em nenhuma das vedações previstas no § 4º do artigo 3º da Lei Complementar retromencionada. (Anexo II – Declaração de Qualificação de Microempresa ou Empresa de Pequeno Porte).

5.3. Para os licitantes não cadastrados, a chave e senha de acesso serão obtidas mediante pré-cadastramento no site e-Compras.AM, no endereço eletrônico https://www.e-compras.am.gov.br, através da opção PRÉ CADASTRE-SE, devendo declarar no campo "Razão do Pedido" que deseja obter chave e senha de acesso, sob pena de não ser atribuída a chave e senha de acesso antes do final do processo de cadastramento.

5.3.1. Depois de efetuado o pré-cadastramento, o licitante deve encaminhar, em até 2 (dois) dias úteis antes da realização do certame, através do **fax nº (92) 3214-5648 ou no endereço eletrônico csc@csc.am.gov.br, ou cadastro@csc.am.gov.br**, os seguintes documentos para o credenciamento:

a) Requerimento para obtenção de chave e senha de acesso subscrito por sócio ou procurador. No caso de requerimento firmado por procurador é obrigatória a apresentação da Procuração na qual conste expresso poder para, em nome do outorgante, solicitar senha e chave de acesso.

b) Carteira de identidade do solicitante do requerimento.

c) CNPJ.

d) Certidões de regularidade fiscal e trabalhista previstas nos itens **7.1.2.2, 7.1.2.3, 7.1.2.4, 7.1.2.8** e certidão negativa de existência de falência e recuperação judicial, prevista no item **7.1.3.4**.

e) Comprovante de conta bancária.

f) Comprovante de endereço da pessoa jurídica que participará da licitação.

g) e-mail para o qual serão enviadas a chave e senha de acesso.

Rua Belo Horizonte, 1420 - Adrianópolis
Fone: (92) 3214-5622 / 5640
Manaus - AM - CEP: 69057-060

Centro de Serviços Compartilhados

AMAZONAS
GOVERNO DO ESTADO

5.3.2. Após a aprovação do pré-cadastro pelo CSC, o próprio sistema e-Compras.AM gerará chave de identificação e senha, as quais serão enviadas através do e-*mail* informado pelo interessado, **com validade de 15 dias, improrrogáveis**.

5.4. Informações complementares sobre credenciamento poderão ser obtidas no Centro de Serviços Compartilhados, pelo telefone: (92) 3214-5638.

5.5 Qualquer dúvida operacional quanto ao cadastro ou envio de certidões no Sistema e-Compras.AM, os Licitantes deverão entrar em contato com a equipe do suporte técnico, através do telefone 2129-2550 e pelo endereço de e-mail gcel@csc.am.gov.br, de segunda a sexta de 08h as 17h (horário local).

6. DA PROPOSTA DE PREÇOS

6.1. As propostas comerciais deverão ser cadastradas no sistema e-Compras.AM, através do site: https://www.e-compras.am.gov.br, obedecendo a data e horários estabelecidos no item 2.

6.2. O prazo mínimo da validade da proposta será de 90 (noventa) dias, exceto para o licitante que propôs prazo de validade superior ao previsto neste Edital.

6.2.1. Quando na proposta de preços não constar o prazo de validade, entende-se que está aceito o constante neste Edital.

6.3. O prazo para entrega dos materiais será de **até 30 (trinta) dias** corridos, contados do recebimento da Nota de Empenho ou da assinatura do instrumento de contrato. O Local de entrega será conforme estabelecido no **Termo de Referência**.

6.4. Nos preços incluem-se, além do lucro, todos os custos e despesas com tributos incidentes, materiais, serviços, transporte e outros necessários ao cumprimento integral do objeto deste Edital e seus Anexos.

6.5. Marca e modelo (se houver) serão informados obrigatoriamente na proposta de preços encaminhada conforme **item 6.11,** sob pena de desclassificação.

6.6. Os materiais entregues com eventuais defeitos de confecção ou fabricação ou que apresentarem adulteração de qualidade ou que sofrerem eventual alteração de suas características dentro de seus prazos de validade serão substituídos, quando for o caso.

6.7. A proposta será apresentada com cotação de preços em moeda nacional (Real), expressos em algarismos, com duas casas decimais depois da vírgula, válidos para a data de apresentação e pelo prazo de vigência da proposta.

Rua Belo Horizonte, 1420 - Adrianópolis
Fone: (92) 3214-5622 / 5640
Manaus - AM - CEP: 69057-060

Centro de Serviços Compartilhados

AMAZONAS
GOVERNO DO ESTADO

6.8. A proposta será firme e precisa, sem alternativas de preços, sendo vedada a utilização de qualquer elemento, critério ou fator sigiloso ou subjetivo que possa, ainda que indiretamente, elidir o princípio da igualdade entre os licitantes ou induzir o julgamento a ter mais de um resultado.

6.9. Quaisquer tributos, custos e despesas diretos ou indiretos omitidos da proposta ou incorretamente cotados serão considerados como inclusos nos preços, não sendo considerado pleito de acréscimos, a esse ou a qualquer título.

6.10. Após o preenchimento da proposta de preço no sistema e-Compras.AM, o licitante aceitará os requisitos mínimos para participação no(s) item(ns) informado(s) de acordo com o previsto no edital, para efetivamente finalizar sua proposta e participar do presente certame licitatório.

6.10.1. O licitante, ao aceitar os requisitos mínimos de participação na forma do item **6.10**, **fica ciente que:**

6.10.1.1. As empresas licitantes deverão se atentar a todas as exigências/informações previstas no Termo de Referência anexo;

6.10.1.2. Os materiais deverão ter prazo de validade mínimo de 01 (um) ano contados da data em que forem recebidos.

6.11. A proposta de preços com a devida recomposição dos custos unitários decorrentes da diminuição dos valores na fase de lances deverá ser reformulada e apresentada no prazo de até **03 (três) horas**, ao Centro de Serviços Compartilhados juntamente com a Declaração Atualizada da Qualificação de Microempresa ou Empresa de Pequeno Porte (quando for o caso) e a documentação na forma prevista no item **10.3.**

6.11.1. A proposta de preços apresentada na forma do item anterior deverá conter os preços unitários e totais em algarismos e por extenso, o prazo e o local de entrega. Havendo divergência entre o valor em algarismos e por extenso, prevalecerá este último.

6.11.2. A proposta deve explicitar as especificações técnicas do produto ofertado, cabendo ao pregoeiro o juízo acerca da compatibilidade com o especificado pela Administração. Serão desclassificadas as propostas de preços que apenas reproduzirem as especificações técnicas fornecidas pela Administração ou que apenas declarem que as especificações técnicas estão de acordo com o Edital.

6.11.3. Em caso de divergência entre os valores unitários e valores totais serão considerados os primeiros, estando autorizado o Pregoeiro a proceder aos cálculos aritméticos para obtenção do valor total, cujo resultado não poderá ser diferente (a maior) do preço já registrado no sistema e-Compras.AM., sob pena de desclassificação.

Rua Belo Horizonte, 1420 - Adrianópolis
Fone: (92) 3214-5622 / 5640
Manaus - AM - CEP: 69057-060

Centro de Serviços Compartilhados

AMAZONAS
GOVERNO DO ESTADO

6.11.4. Juntamente com as propostas deverão ser encaminhados ao CSC toda e qualquer documentação atinente à aceitabilidade da proposta e as documentações porventura exigidas, sob pena de desclassificação.

7. HABILITAÇÃO

7.1. Para habilitar-se na presente licitação as empresas pré-cadastradas devem apresentar os documentos previstos nos itens **7.1.1, 7.1.2, 7.1.3, 7.1.4 e 7.1.5** (com exceção do documento previsto no **item 7.1.5.2.**). Já as cadastradas devem apresentar os documentos previstos nos itens **7.1.2.8, 7.1.3 (inclusive com a comprovação da escrituração no Sistema Público de Escrituração Digital-SPED), 7.1.4 e 7.1.5.**

7.1.1. Relativos à Habilitação Jurídica:

7.1.1.1. Registro comercial em se tratando de empresário;

7.1.1.2. Ato constitutivo, estatuto ou contrato social em vigor devidamente registrado, para as sociedades empresárias, e, no caso de sociedades por ações, acompanhado dos documentos comprobatórios de eleição de seus administradores;

7.1.1.3. Inscrição do ato constitutivo, devidamente registrado no cartório de Registro Civil das Pessoas Jurídicas, acompanhada de prova da diretoria em exercício, para as sociedades simples e demais entidades.

7.1.1.4. Decreto de autorização, em se tratando de empresa ou sociedade estrangeira em funcionamento no País e ato de registro ou autorização para funcionamento expedido pelo Órgão competente, quando a atividade assim o exigir.

7.1.1.5. Os documentos indicados nos **itens 7.1.1.1. a 7.1.1.3.** deverão estar acompanhados de todas as alterações ou da consolidação respectiva.

7.1.2. Relativos à Regularidade Fiscal e Trabalhista:

7.1.2.1. Prova de inscrição no Cadastro Nacional de Pessoa Jurídica (CNPJ) e Inscrição Estadual;

7.1.2.2. Prova de regularidade para com a Fazenda Federal e o INSS, através de certidão expedida conjuntamente pela Secretaria da Receita Federal do Brasil (RFB) e pela Procuradoria-Geral da Fazenda Nacional (PGFN), referente a todos os créditos tributários federais e à Dívida Ativa da União (DAU) por ela administrados, abrangendo inclusive as contribuições sociais previstas nas alíneas "a" a "d" do parágrafo único do art. 11 da Lei n. 8.212, de 24 de julho de 1991, conforme Portaria Conjunta PGFN/RFB n. 1.751 de 02 de outubro de 2014, admitindo-se que seja emitida via INTERNET, em validade.

Rua Belo Horizonte, 1420 - Adrianópolis
Fone: (92) 3214-5622 / 5640
Manaus - AM - CEP: 69057-060

AMAZONAS
GOVERNO DO ESTADO

7.1.2.3. Prova de regularidade relativa ao Fundo de Garantia por Tempo de Serviço (FGTS), demonstrando a situação regular no cumprimento dos encargos sociais instituídos por lei, admitindo-se a apresentação de certidão emitida via INTERNET, em validade.

7.1.2.4. Prova de regularidade para com a Fazenda Estadual e Municipal do domicílio ou sede da licitante, em validade.

7.1.2.5. A aceitação de certidões emitidas via internet ficará sujeita à confirmação de sua validade mediante consulta *on line* ao cadastro emissor respectivo.

7.1.2.6. Ao licitante que apresentar as certidões com validade vencida na data de início da sessão, prevista no **item 2.3,** poderão ser aplicadas penalidades previstas no art. 11 do Decreto nº 24.818/2005, não se aplicando ao benefício legal previsto às Microempresas e Empresas de Pequeno Porte.

7.1.2.7. Caso a documentação de regularidade fiscal e trabalhista da(s) Microempresa(s) e/ou Empresa(s) de Pequeno Porte apresente alguma restrição, será concedido o prazo de 5 (cinco) dias úteis para comprovar a sua regularidade, contado o mesmo a partir do momento posterior à fase de habilitação.

7.1.2.7.1. Salvo justificativa em contrário, desde que relativa à urgência na contratação ou ao tempo insuficiente para o empenho, o prazo do **item 7.1.2.7, desta Seção,** deverá ser prorrogado por igual período, para a regularização da documentação, pagamento ou parcelamento do débito, e emissão de eventuais certidões negativas ou positivas com efeito de certidão negativa.

7.1.2.7.2. A prorrogação do prazo previsto no **item 7.1.2.7, desta Seção,** só poderá ser concedida se requerida antes do término do prazo de 5 (cinco) dias úteis inicialmente concedidos pelo CSC.

7.1.2.7.2.1. O requerimento deverá ser enviado pelo licitante **via Sistema e-Compras** e deverá obedecer rigorosamente aos critérios estipulados no **"MANUAL DO SISTEMA E-COMPRAS PARA ENVIO DE DOCUMENTAÇÃO NO PREGÃO ELETRÔNICO"**, constantes no **Anexo III** deste Edital.

7.1.2.7.3. A não-regularização da documentação implicará a decadência do direito à contratação, sem prejuízo das sanções previstas no art. 87 da Lei nº. 8.666/93, sendo facultado à Administração convocar os licitantes remanescentes, na ordem de classificação, ou revogar a licitação.

7.1.2.7.4. Para que seja concedido o prazo previsto no **item 7.1.2.7, desta Seção,** é necessária a apresentação de toda a documentação exigida neste Edital, inclusive as certidões com restrição.

7.1.2.8. Prova de inexistência de débitos inadimplidos perante a Justiça do Trabalho, mediante a apresentação de Certidão Negativa de Débitos Trabalhistas emitida pelo Tribunal Superior do Trabalho (Lei nº 12.440, de 07 de julho de 2011).

Rua Belo Horizonte, 1420 - Adrianópolis
Fone: (92) 3214-5622 / 5640
Manaus - AM - CEP: 69057-060

Centro de Serviços Compartilhados

AMAZONAS
GOVERNO DO ESTADO

7.1.3. A **Qualificação Econômica Financeira** será comprovada mediante a apresentação dos seguintes documentos:

7.1.3.1. Cópia do Balanço Patrimonial – BP e da Demonstração de Resultado do Exercício – DRE do último exercício social, bem como, dos Índices ou Indicadores Financeiros: Índice de Liquidez Geral – ILG ou Índice de Solvência Geral – ISG, conforme o caso, já exigíveis e apresentados na forma de Escrituração Contábil Digital (ECD) junto ao Sistema Público de Escrituração Digital (SPED), nos termos da Instrução Normativa n° 2.003/2021-RFB, suas exceções e alterações (assinados pelos contabilistas e pelo titular ou representante legal da entidade), vedada sua substituição por balancetes ou balanço provisório, podendo ser atualizados por índices oficiais quando encerrados há mais de três meses da data de apresentação dessa documentação e proposta de preços exigidos neste Edital.

7.1.3.1.1. A empresa que se enquadre em alguma das exceções previstas na Instrução Normativa n° 2.003/2021-RFB e suas alterações, deverá, obrigatoriamente, apresentar o balanço Patrimonial, demonstrações contábeis e a comprovação de arquivamento na Junta Comercial da Sede ou Domicílio da licitante, **conforme art. 289, § 5º, da Lei nº 6.404/76.**

7.1.3.1.2. A comprovação da boa situação de liquidez será feita através da demonstração, com base no balanço e através de memória de cálculo assinada por profissional devidamente habilitado em contabilidade, de que atende ao seguinte índice financeiro:

$$\text{ILG} = \frac{\text{ATIVO CIRCULANTE + REALIZÁVEL A LONGO PRAZO}}{\text{PASSIVO CIRCULANTE + PASSIVO NÃO CIRCULANTE}} = \text{OU} > 1$$

7.1.3.1.2.1. No caso de empresa constituída no mesmo exercício financeiro, a exigência do **item 7.1.3.1.** será atendida mediante apresentação do Balanço de Abertura;
A Comprovação da boa situação financeira da empresa será baseada na obtenção do índice de Solvência Geral (SG) igual ou maior a 1 (um), calculado e demonstrado pela licitante, por meio da seguinte fórmula:

$$\text{SG} = \frac{\text{ATIVO TOTAL}}{\text{PASSIVO CIRCULANTE + PASSIVO NÃO CIRCULANTE}} = \text{OU} > 1$$

7.1.3.1.3. A demonstração referida no **item 7.1.3.1.1 desta Seção**, deverá ser assinada pelo representante legal da empresa e por contabilista registrado no Conselho Regional de Contabilidade – CRC.

7.1.3.1.4. Somente serão habilitadas as licitantes que apresentarem índice de liquidez geral ou solvência geral, nos casos dos **itens 7.1.3.1.2** e **7.1.3.1.2.1**, maior ou igual a 1,00 (um) e que comprovarem possuir capital mínimo ou valor de patrimônio líquido igual ou superior a **10% do valor da proposta**

Rua Belo Horizonte, 1420 - Adrianópolis
Fone: (92) 3214-5622 / 5640
Manaus - AM - CEP: 69057-060

Centro de Serviços Compartilhados

AMAZONAS
GOVERNO DO ESTADO

apresentada pela licitante, devendo essa comprovação ser feita relativamente à data da apresentação da proposta na forma da Lei.

7.1.3.2. As Sociedades Anônimas e demais sociedades empresariais, deverão apresentar, até o dia 30 de abril do ano subsequente ao encerramento do exercício social, balanço patrimonial e as demonstrações contábeis respectivas, conforme dispõe o art. 1.078 da Lei 10.406/2002, caso a empresa utilize o Sistema Público de Escrituração Digital (SPED), deverá apresentar até o último dia do mês de maio do ano subsequente ao encerramento exercício social.

7.1.3.3. Após análise das propostas e documentações, o pregoeiro deverá realizar consulta a base de dados da Receita Federal, com o propósito de verificar a existência de Escrituração Contábil Digital – ECD. Caso positivo, mesmo estando a empresa desobrigada da apresentação do SPED, se não enviou previamente documentação, o licitante será considerado inabilitado do certame.

7.1.3.4. Certidões Negativas de Falência e Recuperação Judicial (conforme Lei nº 11.101/05), expedida pela Central de Certidões do Tribunal de Justiça ou órgão equivalente do domicílio ou da sede do licitante, expedida até **90 (noventa) dias** antes da sessão eletrônica de abertura desta licitação.

7.1.3.4.1. Onde não houver Central de Certidões do Tribunal de Justiça, deverá ser apresentada Certidão emitida pela Secretaria do Tribunal de Justiça ou órgão equivalente do domicílio ou da sede do licitante constando a quantidade de Cartórios Oficiais de Distribuição de Pedidos de Falência e Recuperação Judicial (conforme Lei nº 11.101/05), devendo ser apresentadas Certidões expedidas na quantidade de cartórios indicadas no respectivo documento, no prazo referido no item **7.1.3.2.**

7.1.4. Qualificação Técnica:

7.1.4.1. Atestado de Aptidão Técnica, para comprovar a sua efetiva execução, fornecido por pessoa jurídica de direito público ou privado, que comprove o bom e regular fornecimento de bens similares ao objeto do Edital e seus anexos, em condições compatíveis de quantidades e prazos, atendendo necessariamente os requisitos estipulados no modelo do Anexo I deste Edital.

7.1.4.1.1. Com a finalidade de tornar objetivo o julgamento da documentação de qualificação técnica, considera(m)-se compatível(eis) o(s) atestado(s) que expressamente certifique(m) que o licitante já forneceu pelo menos **10%** das quantidades descritas na proposta de preços apresentada nesta licitação.

7.1.4.1.2. O licitante poderá apresentar tantos atestados de aptidão técnica quantos julgar necessários para comprovar que já forneceu objeto similar ao da licitação, destacando-se a necessidade desse(s) atestado(s) demonstrar(em) que o interessado forneceu anteriormente, pelo menos, **10%** da quantidade que está propondo neste certame.

Rua Belo Horizonte, 1420 - Adrianópolis
Fone: (92) 3214-5622 / 5640
Manaus - AM - CEP: 69057-060

Centro de Serviços Compartilhados

7.1.4.1.3. No caso de pessoa jurídica de direito público, o(s) atestado(s) deverá(ão) ser assinado(s) pelo titular da pasta ou pelo responsável do setor competente do órgão. Para pessoa jurídica de direito privado, o(s) atestado(s) deverá(ão) ser assinado(s) pelo representante legal.

7.1.4.1.4. A ausência de apresentação de atestado claro, legível e idôneo, conforme com este Edital, tendo em vista as características do objeto, é motivo de inabilitação, mediante decisão motivada do Pregoeiro.

7.1.5. Disposições Gerais da Habilitação

7.1.5.1. Os pré-cadastrados e os cadastrados devem apresentar ainda:

7.1.5.1.1. Declaração de que não possui em seu quadro de pessoal e nem utilizará, sob qualquer pretexto, empregados com idade inferior a 18 (dezoito) anos em trabalho noturno, perigoso ou insalubre; nem menores de 16 (dezesseis) anos em qualquer trabalho, salvo na condição de aprendiz, a partir de 14 (quatorze) anos.

7.1.5.1.2. Declaração, sob as penas da Lei, de que os documentos e declarações apresentados são fiéis e verdadeiros.

7.1.5.1.3. Declaração expressa do licitante de que recebeu o edital e todos os documentos que o integram, dispondo de todos os elementos e informações necessários à elaboração da proposta de preços com total e completo conhecimento do objeto da licitação.

7.1.5.1.4. As Declarações acima mencionadas serão consideradas atendidas quando da inserção da proposta do licitante no sistema.

7.1.5.2. O Certificado de Registro Cadastral – CRC, emitido pelo CSC, em validade, substitui a documentação mencionada nos itens **7.1.1.1, 7.1.1.2, 7.1.1.3, 7.1.2 (exceto a certidão mencionada no item 7.1.2.8) e 7.1.3.4., cabendo a pregoeiro verificar através do sistema a existência do documento, em validade, juntando o mesmo na documentação enviada.**

7.1.5.3. Se a documentação de habilitação não estiver completa e correta ou contrariar qualquer dispositivo deste Edital e seus Anexos, o Pregoeiro considerará o proponente inabilitado.

7.1.5.4. Toda a documentação de habilitação deve estar válida na data do encaminhamento, para análise deste CSC, salvo a excepcionalidade prevista às Microempresas e Empresas de Pequeno Porte, que usufruírem do benefício legal.

7.1.5.5. O licitante, ao participar do certame, deverá manter todas as certidões de Regularidade Fiscal, Trabalhista e Econômica atualizadas, junto ao Cadastro de Fornecedores do Estado do Amazonas, até a Adjudicação do objeto da Licitação, sob pena de inabilitação, salvo a excepcionalidade prevista às Microempresas e Empresas de Pequeno Porte, que usufruírem do benefício legal.

Rua Belo Horizonte, 1420 - Adrianópolis
Fone: (92) 3214-5622 / 5640
Manaus - AM - CEP: 69057-060

7.1.5.6. Sob pena de inabilitação os documentos apresentados deverão estar em nome da licitante, com o nº do CNPJ e o endereço respectivo, conforme segue:

7.1.5.6.1. se a licitante for a matriz, todos os documentos deverão estar em nome da matriz, e

7.1.5.6.2. se a licitante for a filial, todos os documentos deverão estar em nome da filial.

7.1.5.6.3. no caso dos subitens anteriores, serão dispensados da filial aqueles documentos que COMPROVADAMENTE, forem emitidos SOMENTE em nome da matriz, e vice-versa.

7.1.5.6.4. os atestados de aptidão técnica / responsabilidade técnica poderão ser apresentados em nome e com o CNPJ da matriz e/ou da filial da empresa licitante.

7.1.5.7. Como requisito para celebração do contrato, o licitante vencedor apresentará ao órgão contratante o documento original da proposta e o original ou cópia da documentação enviada ao CSC, na forma do item **10.3 (art. 10, XXI e XXIII, do Dec. 24.818/05).**

8. SESSÃO DO PREGÃO

8.1. Aberta a etapa competitiva, os representantes dos fornecedores deverão estar conectados ao sistema, na sala de disputa, para participar da sessão de lances.

8.1.1. Iniciada a sessão de disputa de lances, não caberá desistência, salvo por motivo justo decorrente de fato superveniente e aceito pelo Presidente do CSC.

8.2. A partir do horário previsto no **item 2** deste edital, terá início a sessão pública do pregão eletrônico, com a divulgação das propostas de preços recebidas e em consonância com as especificações e condições detalhadas neste edital.

8.3. Todas as propostas que estiverem em consonância com as especificações e condições estabelecidas neste Edital serão classificadas para a etapa de lances.

8.4. Não se considerará qualquer oferta de vantagem não prevista neste Edital.

9. LANCES ELETRÔNICOS

9.1. Após a classificação das propostas, o pregoeiro fará a divulgação no sistema eletrônico, convocando os proponentes para apresentarem lances. Aberta a etapa competitiva, deve ser considerado como primeiro lance a proposta inicial de menor valor; classificada, podendo os licitantes encaminhar lances

Rua Belo Horizonte, 1420 - Adrianópolis
Fone: (92) 3214-5622 / 5640
Manaus - AM - CEP: 69057-060

AMAZONAS
GOVERNO DO ESTADO

exclusivamente por meio do sistema eletrônico, sendo o licitante imediatamente informado do seu recebimento e respectivo horário de registro e valor. **(art. 10, X do Decreto 24.818/2005).**

9.1.1. Os lances devem ser formulados em algarismos, com duas casas decimais depois da vírgula. Na oferta de lances, quando o valor unitário do item corresponder a número com mais de duas casas decimais após a vírgula, somente serão consideradas as duas primeiras, sendo desprezadas todas as demais.

9.2. Os licitantes poderão oferecer lances sucessivos, observando os horários fixados constante no item **2** e as condições de aceitação dos mesmos. **(art. 10, XI do Decreto 24.818/2005).**

9.3. O licitante somente poderá oferecer lance inferior ao último por ele ofertado e registrado pelo sistema.

9.4. Não serão aceitos dois ou mais lances de mesmo valor, prevalecendo aquele que foi recebido e registrado em primeiro lugar. **(art. 10, XIII do Decreto 24.818/2005).**

9.5. A desistência em apresentar lance, implicará a exclusão do licitante desta etapa e a manutenção do último preço apresentado pelo licitante, para efeito da classificação final.

9.6. Caso não se realizem lances, será verificada a conformidade entre a proposta de menor preço e o valor estimado pela Administração. **(art. 10, VIII do Decreto 24.818/2005).**

9.7. Havendo apenas uma oferta e desde que atenda a todos os termos do edital e que seu preço seja compatível com os praticados pelo mercado, esta pode ser aceita, cabendo ao pregoeiro a negociação para a obtenção do melhor preço. **(art. 10, IX do Decreto 24.818/2005).**

9.8. Durante o transcurso da sessão, os licitantes serão informados, em tempo real, do valor do menor lance registrado que tenha sido apresentado pelos demais licitantes, vedada a indicação do detentor do lance. **(art. 10, XIV do Decreto 24.818/2005).**

9.8.1. É vedado aos licitantes a utilização de caracteres (letras, números, símbolos, palavras) e/ou outros elementos de grafia não usuais, que possibilitem a identificação da autoria dos lances registrados, a fim de afastar a formação de conluio ou qualquer outro expediente destinado a frustrar ou fraudar o caráter competitivo da licitação, sob pena de responsabilização administrativa e criminal, independente da existência de dano erário.

9.9. Havendo desconexão do pregoeiro com o sistema eletrônico, no decorrer da etapa competitiva do pregão, o sistema poderá permanecer acessível aos licitantes para o recebimento dos lances, retomando o pregoeiro, quando possível, sua atuação no certame, sem prejuízo dos atos realizados. **(art. 13 do Decreto 24.818/2005).**

Rua Belo Horizonte, 1420 - Adrianópolis
Fone: (92) 3214-5622 / 5640
Manaus - AM - CEP: 69057-060

Centro de Serviços Compartilhados

AMAZONAS
GOVERNO DO ESTADO

9.9.1. Quando a desconexão persistir por tempo **superior a 10 (dez) minutos**, a sessão do pregão será automaticamente suspensa e será reiniciada somente **30 minutos** após prévia e expressa comunicação aos participantes. **(art. 13, par. Único do Decreto 24.818/2005).**

9.9.2. Quando a desconexão persistir por tempo **superior a 02 (duas) horas**, a sessão do pregão eletrônico será suspensa e somente terá início no dia e horário previamente fixados e divulgados no Diário Oficial do Estado do Amazonas e no endereço eletrônico do CSC http://www.csc.am.gov.br.

9.10. A etapa de lances da sessão pública, prevista no edital, será encerrada mediante aviso de fechamento dos lances emitido pelo sistema eletrônico aos licitantes, após o que transcorrerá período de tempo aleatoriamente determinado também pelo sistema eletrônico, findo o qual deve ser automaticamente encerrado o recebimento de lances para o item. **(art. 10, XV, do Decreto 24.818/2005).**

9.11. Alternativamente ao disposto no item anterior, o pregoeiro poderá, com justificativa registrada em ata, decidir o encerramento antecipado da sessão pública, mediante o encaminhamento de aviso de fechamento iminente dos lances e subsequente transcurso de período de tempo aleatoriamente determinado pelo sistema eletrônico, findo o qual será encerrada a recepção de lances para o item. **(art. 10, XVI, do Decreto 24.818/2005).**

9.12. Encerrada a etapa de disputa de lances, será aberta automaticamente fase para considerações finais pelo pregoeiro, podendo, após suas considerações, encerrar a sessão de disputa.

10. DO JULGAMENTO

10.1. Para o julgamento e classificação das propostas será adotado o critério de **MENOR PREÇO POR ITEM,** observados os prazos máximos para fornecimento, as especificações técnicas e parâmetros mínimos de desempenho e qualidade definidos neste edital. **(art. 10, XVII do Decreto 24.818/2005).**

10.1.1. Examinada a proposta classificada em primeiro lugar quanto ao atendimento das condições previstas no item 6 deste Edital, caberá ao pregoeiro decidir motivadamente a respeito da sua aceitabilidade. **(art. 10, XVIII do Decreto 24.818/2005)**

10.2. O pregoeiro deve anunciar o licitante detentor da melhor proposta, imediatamente após o encerramento da etapa de lances da sessão pública ou, quando for o caso, após negociação e decisão pelo pregoeiro acerca da aceitação do lance de menor valor. **(art. 10, XIX do Decreto 24.818/2005).**

10.2.1. Havendo apenas uma oferta, esta poderá ser aceita, desde que atenda todas as condições do Edital e seu preço seja compatível com o valor estimado para a contratação e dentro da realidade do mercado.

Rua Belo Horizonte, 1420 - Adrianópolis
Fone: (92) 3214-5622 / 5640
Manaus - AM - CEP: 69057-060

Centro de Serviços Compartilhados

10.3. Concluído o procedimento previsto no item **10.2,** o pregoeiro solicitará dos licitantes detentores das melhores ofertas, o envio, no **prazo de até 3 (três) horas**, **via Sistema e-Compras**, da proposta de preço reformulada na forma do item **6.11** e dos documentos previstos nos itens **7.1.2.8, 7.1.3.1, 7.1.4 e 7.1.5,** pelos licitantes cadastrados. Já os licitantes pré-cadastrados deverão encaminhar a documentação prevista no item **7,** com exceção dos documentos previstos no **item 7.1.5.2,** e a proposta reformulada prevista no item **6.11**. O envio de tal proposta e documentação tem por objetivo a inabilitação ou a declaração de vencedor do item e deverão obedecer rigorosamente os critérios estipulados no **"MANUAL DO SISTEMA E-COMPRAS PARA ENVIO DE DOCUMENTAÇÃO NO PREGÃO ELETRÔNICO"**, constantes no **Anexo III** deste Edital.

10.3.1. Para garantir a integridade das Propostas de Preços e da Documentação, estas devem conter rubrica ou assinatura de seu representante legal em todas as folhas.

10.3.1.1. Serão aceitas as assinaturas mecanográficas e eletrônicas.

10.3.1.2. Os documentos assinados mecanograficamente devem ser digitalizados e encaminhados via sistema e-Compras.

10.3.1.3. A assinatura eletrônica será verificada por meio de análise do painel de assinaturas dos documentos assinados.

10.3.1.4. As assinaturas eletrônicas podem ser realizadas por qualquer assinador eletrônico, inclusive pelo assinador Serpro, disponível gratuitamente no sítio eletrônico https://www.serpro.gov.br/links-fixos-superiores/assinador-digital/assinador-serpro

10.3.1.5. Os documentos que contiverem assinaturas reprográficas, entendidas como aquelas que são reproduzidas eletronicamente (copiadas e coladas) de outros documentos, não serão analisados.

10.3.1.6. Recebida a Proposta de Preços e a Documentação, o Pregoeiro, obrigatoriamente, efetuará a verificação da veracidade dos documentos cuja emissão tenha sito realizada via internet, mediante conferência destes documentos nos respectivos sites emissores.

10.3.1.6.1. Em atendimento a determinação do Tribunal de Contas da União, constante do Acórdão 2296/2012-TCU/Plenário e para dar concretude à Lei n° 12.846/13 será realizada consulta ao Cadastro Nacional de Empresas Inidôneas e Suspensas (CEIS), do Portal da Transparência, após análise das propostas e documentações, e antes da declaração de vencedor, para verificar se o licitante ostenta algum registro impeditivo. Em caso de positivo, em cumprimento ao **item 4.2.5** do Edital, o licitante será excluído do certame **(http://www.portaldatransparencia.gov.br/ceis).**

Rua Belo Horizonte, 1420 - Adrianópolis
Fone: (92) 3214-5622 / 5640
Manaus - AM - CEP: 69057-060

AMAZONAS
GOVERNO DO ESTADO

10.3.2. Como requisito para a retirada da nota de empenho, o licitante vencedor deverá apresentar ao órgão contratante o documento original da proposta e o original ou cópia da documentação enviada ao CSC, na forma do Item **10.3**. **(art. 10, XXI e XXIII, do Dec. 24.818/05).**

10.3.3. Após a análise da aceitabilidade da proposta e do julgamento da documentação de que trata o item **10.3,** o pregoeiro disponibilizará nos campos "documentos avulsos" **e "documentos cadastral/CCF"**, constante no sistema e-Compras.AM, a documentação enviada pelo licitante detentor da melhor oferta para download e vistas e com antecedência mínima de 30 (trinta) minutos, anunciará, através de mensagem no sistema e-Compras, o horário em que será declarado o vencedor.

10.3.3.1. No caso de Microempresas e Empresas de Pequeno Porte, que apresentem alguma restrição quanto à documentação de regularidade fiscal, após a análise da aceitabilidade da proposta e do julgamento da documentação de que trata o item **10.3,** o pregoeiro com antecedência mínima de 30 (trinta) minutos, anunciará, através de mensagem no sistema e-Compras, o horário em que será aberto o prazo previsto no **item 7.1.2.7, deste Edital,** ou declarado o vencedor, dependendo do caso.

10.3.3.2. Aberto o prazo previsto no **item 7.1.2.7, deste Edital,** o pregoeiro já deverá marcar a próxima sessão para anunciar sobre a regularização da documentação ou declarar o vencedor.

10.3.3.3. Caso a proposta de preços reformulada seja desclassificada ou a documentação não atenda aos requisitos de habilitação, o pregoeiro convocará o licitante que estiver na ordem de classificação para cumprimento do procedimento descrito no item **10.3.** até a apuração de uma proposta e documentação que atendam o edital, sendo o respectivo licitante declarado vencedor.

10.4. Na situação a que se referem os **itens 10.2. e 10.3.3.3.**, o pregoeiro pode negociar diretamente com o proponente para que seja obtido preço melhor. Podendo essa negociação ser feita exclusivamente por meio do sistema eletrônico, a qual deverá constar da ata.

10.5. Serão desclassificadas as propostas que não atenderem as condições e exigências deste Edital e/ou consignarem preços inexequíveis ou excessivos para a Administração.

10.5.1. Serão considerados inexequíveis os preços que, após concedida ao licitante a oportunidade de apresentar documentos, planilhas e notas fiscais dos fornecedores dos insumos, não demonstrem a exequibilidade da proposta.

10.5.2. Serão considerados excessivos os preços que sejam superiores ao valor estimado pela Administração.

Rua Belo Horizonte, 1420 - Adrianópolis
Fone: (92) 3214-5622 / 5640
Manaus - AM - CEP: 69057-060

AMAZONAS
GOVERNO DO ESTADO

10.6. A indicação do lance vencedor, a classificação dos lances apresentados e demais informações relativas à sessão pública do pregão constarão da ata circunstanciada disponibilizada no Portal Público *e-Compras.AM*, e estará disponível para consulta no site: https://www.e-compras.am.gov.br., sem prejuízo das demais formas de publicidades previstas na legislação pertinente. **(art. 10, XXV do Decreto 24.818/2005).**

10.7. Cabe ao licitante adotar todas as medidas tecnológicas necessárias para o envio da proposta e documentação pelo sistema e-Compras, eventuais dúvidas tecnológicas poderão ser sanadas através dos telefones: (92) 2121-1800 e (92) 2121-1705.

11. DO DIREITO DE PREFERÊNCIA DAS MICROEMPRESAS E EMPRESAS DE PEQUENO PORTE

11.1 Após a fase de lances, se a proposta mais bem classificada não tiver sido ofertada por Microempresa ou Empresa de Pequeno Porte e houver proposta apresentada por Microempresa ou Empresa de Pequeno Porte até 5% (cinco por cento) superior à melhor proposta, proceder-se-á da seguinte forma:

11.1.1. A Microempresa ou Empresa de Pequeno Porte mais bem classificada poderá, no prazo máximo de 5 (cinco) minutos, contado do envio da mensagem pelo Pregoeiro, apresentar uma última oferta, obrigatoriamente abaixo da primeira colocada, situação em que, atendidas as exigências habilitatórias, será adjudicado em seu favor o objeto deste Pregão;

11.1.2. Não sendo vencedora a Microempresa ou Empresa de Pequeno Porte mais bem classificada, na forma do subitem anterior, o Pregoeiro convocará as licitantes remanescentes que porventura se enquadrem na condição prevista no **subitem 11.1 desta Seção**, na ordem classificatória, para o exercício do mesmo direito.

11.1.3. No caso de equivalência dos valores apresentados pelas Microempresas ou Empresas de Pequeno Porte que se encontrem no intervalo estabelecido no **subitem 11.1 desta Seção**, o Pregoeiro verificará quem lançou a proposta primeiro, definindo e convocando a vencedora para o encaminhamento da oferta final do desempate.

11.2. Na falta de apresentação da nova proposta, estendida essa situação a todos os licitantes que se enquadrem na condição prevista **no subitem 11.1 desta Seção**, será mantida a proposta da licitante mais bem classificada de acordo com o preço inicialmente proposto, implicando na preclusão do direito de preferência de contratação;

11.3. O Pregoeiro poderá, na hipótese de dúvida no enquadramento, solicitar documentos que comprovem o enquadramento da licitante na categoria de Microempresa ou Empresa de Pequeno Porte.

Rua Belo Horizonte, 1420 - Adrianópolis
Fone: (92) 3214-5622 / 5640
Manaus - AM - CEP: 69057-060

Centro de Serviços Compartilhados

AMAZONAS
GOVERNO DO ESTADO

12. IMPUGNAÇÕES E RECURSOS

12.1. Até **2 (dois) dias úteis inteiros** antes da data fixada para início da abertura das propostas, qualquer interessado poderá solicitar do Centro de Serviços Compartilhados esclarecimentos, providências ou impugnar este edital.

12.2. Os pedidos de esclarecimento e impugnação aos termos do edital devem ser encaminhados tempestiva e preferencialmente ao endereço csc@csc.am.gov.br.

12.3. O Presidente do CSC decidirá sobre a petição no **prazo de até 24 (vinte e quatro) horas**. **(art. 17,§ 1º do Decreto nº 21.178/00).**

12.4. Acolhida a petição contra o ato convocatório, será designada nova data para realização do certame. **(art. 17, § 2º do Decreto nº 21.178/00).**

12.5. Ao Centro de Serviços Compartilhados responderá os pedidos de esclarecimentos, providências ou impugnações por meio de Ofício-Circular, que poderão ser visualizados no endereço eletrônico http://www.e-compras.am.gov.br, no botão "Documentos, Anexos e Ofícios-Circulares do Edital".

12.6. Enquanto o item estiver sob a situação "etapa de lances foi encerrada!", o licitante não poderá manifestar sua intenção de recorrer, devendo tal intenção ser manifestada somente quando houver sido declarado vencedor.

12.7. Qualquer licitante poderá manifestar motivadamente intenção de recorrer no botão 'recurso' do sistema *e-compras.AM,* no **prazo de 10 (dez) minutos** imediatamente posteriores à declaração do vencedor, devendo as razões do recurso serem encaminhadas no **prazo de 3 (três) dias,** contados a partir do decurso dos **10 (dez) minutos** estipulados para manifestar intenção do recurso.

12.7.1. Na hipótese de ser vencedora uma Microempresa ou Empresa de Pequeno Porte, com restrição em sua regularidade fiscal e trabalhista, o prazo previsto **no item 12.7** será contado somente após findo o prazo descrito **no subitem 7.1.2.7 da Seção 7**, concedido para a regularização da mesma.

12.7.2. Quando a manifestação motivada da intenção de recorrer não puder ser realizada através do botão "recurso", o licitante terá até 5 (cinco) minutos, contados da reabertura do *chat,* para no mesmo manifestar sua intenção de recorrer.

12.7.3. No caso de fracasso do certame, qualquer licitante poderá manifestar motivadamente intenção de recorrer no chat, no prazo de 10 minutos imediatamente posteriores a declaração de fracasso.

Rua Belo Horizonte, 1420 - Adrianópolis
Fone: (92) 3214-5622 / 5640
Manaus - AM - CEP: 69057-060

Centro de Serviços Compartilhados

AMAZONAS
GOVERNO DO ESTADO

12.7.4. As razões do recurso devem guardar identidade com os motivos expostos ao final da sessão do pregão e devem ser encaminhadas tempestivamente ao Centro de Serviços Compartilhados, via protocolo ou através do endereço csc@csc.am.gov.br.

12.8. Os demais licitantes ficarão intimados a apresentar contrarrazões desde o momento em que o recorrente manifestar sua intenção de recurso no Sistema *e-Compras.AM*.

12.8.1. As contrarrazões devem ser encaminhadas ao Centro de Serviços Compartilhados, via protocolo ou através do endereço csc@csc.am.gov.br, no **prazo de até 3 (três) dias** contados do término para apresentação das razões do recurso.

12.8.2 Para tomar ciência das razões do recurso, os demais licitantes poderão solicitar, inclusive via e-mail, que o Centro de Serviços Compartilhados - CSC lhe encaminhe as alegações do recorrente.

12.9. Os licitantes podem solicitar, através do endereço csc@csc.am.gov.br, que o Centro de Serviços Compartilhados - CSC lhe encaminhe o resultado do julgamento do recurso.

12.10. A sessão pública do pregão só estará concluída após declarado o vencedor do certame e encerrado o prazo para manifestação de intenção de interposição de recurso, cabendo aos licitantes manterem-se conectados ao Sistema *e-Compras.AM* até o final desta etapa.

12.11. A falta de manifestação imediata motivada do licitante importará a decadência do direito de recurso, devendo o Pregoeiro consignar tal situação em ata. **(art. 15, § 1º do dec. 21.178/00 c/c art. 10, caput, do Decreto 24.818/2005).**

12.12. O não oferecimento de razões no prazo do **item 12.7** fará deserto o recurso. **(art. 15 § 2º do dec. 21.178/00 c/c art. 10, caput, do Decreto 24.818/2005).**

12.13. O recurso contra a decisão do pregoeiro terá efeito suspensivo.

12.13.1. A interposição de recurso administrativo com efeito suspensivo implica suspensão da fluência do prazo de validade das propostas.

12.14. O acolhimento do recurso importará a invalidação apenas dos atos insuscetíveis de aproveitamento, devendo a decisão mencioná-los expressamente, cabendo à autoridade designar dia e hora para repetição dos atos, se for o caso. **(art. 15, § 4º do dec. 21.178/00 c/c art. 10, caput, do Decreto 24.818/2005).**

12.15. O Pregoeiro disponibilizará no botão "parecer jurídico" o parecer emitido pelo Departamento Jurídico e aprovado pelo Presidente.

Rua Belo Horizonte, 1420 - Adrianópolis
Fone: (92) 3214-5622 / 5640
Manaus - AM - CEP: 69057-060

Centro de Serviços Compartilhados

AMAZONAS
GOVERNO DO ESTADO

13. ADJUDICAÇÃO, HOMOLOGAÇÃO, ASSINATURA DO CONTRATO

13.1. O Presidente do Centro de Serviços Compartilhados, após eventual julgamento do recurso, deve adjudicar o objeto ao licitante vencedor ou, quando for o caso, determinar o fracasso da licitação.

13.2. O Presidente do Centro de Serviços Compartilhados fará encaminhar o processo à autoridade competente para homologação do procedimento.

13.3. Aplica-se aos contratos de fornecimento o disposto no Capítulo III, da Lei Federal n° 8.666/93, com as respectivas alterações posteriores, no que couber.

13.4. A adjudicatária deverá comparecer para assinar o Contrato no prazo de **até 05 (cinco) dias úteis**, contados da data da convocação para esse fim, sob pena de decair do direito de contratação, sem prejuízo das sanções previstas no art. 81 da Lei n° 8.666/93.

13.4.1. Este prazo poderá ser prorrogado uma vez, por igual período, quando solicitado pela parte durante o seu transcurso e desde que ocorra motivo justificado aceito pela Administração.

14. DAS SANÇÕES ADMINISTRATIVAS

14.1. O licitante que der causa ao retardamento da execução do certame, não enviar documentação exigida no **item 10.3**, não mantiver a proposta, comportar-se de modo inidôneo, fizer declaração falsa, apresentar documento ideologicamente falso ou cometer fraude fiscal ficará impedido de licitar e de contratar com a Administração Estadual, pelo **prazo de até 2 (dois) anos**, sem prejuízo das multas previstas no edital e no contrato e das demais cominações legais.

14.1.1. A sanção referida no **item 14.1.** será aplicada pelo Presidente do CSC (na forma do art. 87 da Lei nº 8.666/1993), em processo regular que assegure ao acusado o direito prévio da citação e da ampla defesa, com os recursos a ela inerentes.

14.2. Pela inexecução total ou parcial do compromisso assumido, o órgão poderá aplicar ao fornecedor, garantida a prévia defesa, as seguintes sanções:

14.2.1. Advertência;

14.2.2. Multas moratórias de 1% (um por cento) do valor Adjudicado por dia, até o trigésimo dia de atraso, se o objeto não for entregue na data prevista, sem justificativas aceitas pelo Estado**;**

14.2.3. Multa de 10% (dez por cento) sobre o valor adjudicado não realizado, em caso de inexecução parcial da obrigação assumida.

Rua Belo Horizonte, 1420 - Adrianópolis
Fone: (92) 3214-5622 / 5640
Manaus - AM - CEP: 69057-060

Centro de Serviços Compartilhados

14.2.4. Multa de 30% (trinta por cento) sobre o valor adjudicado, em caso de inexecução total da obrigação assumida**.**

14.2.5. Multa de 10% sobre o valor adjudicado, em caso de recusa do fornecedor em assinar o contrato.

14.2.6. Suspensão temporária de participação em licitação e impedimento de contratar com a Administração, por **prazo não superior a 02 (dois) anos**.

14.2.7. Declaração de Inidoneidade para licitar ou contratar com a Administração Pública enquanto perdurarem os motivos determinantes da punição ou até que seja promovida a reabilitação perante a própria autoridade que aplicou a penalidade, que será concedida sempre que o contratado ressarcir a Administração pelos prejuízos resultantes e após decorrido o prazo da sanção aplicada com base no **item 14.2.6**.

14.3. A sanção prevista no **item 14.2** e subitens será aplicada pela Autoridade Competente do órgão Contratante, na forma do art. 87 da Lei n° 8.666/1993. A sanção prevista no **item 14.2.6,** o órgão contratante é obrigado a comunicar o Centro de Serviço Compartilhado, em até 05 (cinco) dias, a ocorrência da publicação da penalidade, nos termos do art. 20, §2°, do Decreto Estadual n° 40.485, de 27 de março de 2019.

15. DAS CONDIÇÕES DE FORNECIMENTO

15.1. O fornecedor deverá especificar na(s) Nota(s) fiscal(is): preço unitário, inclusive os centavos, incluso todas as taxas, impostos, frete, seguro e demais despesas, além dos componentes de cada produto.

15.2. Em cada fornecimento, se a quantidade e/ou qualidade do(s) produto(s), material (is), entregues não corresponder ao exigido neste Edital, o fornecedor será chamado para, dentro do **prazo máximo de 24 (vinte e quatro) horas**, fazer a devida substituição, ou completar o total, sob pena de aplicação das penalidades previstas neste Edital pelo Órgão Contratante, nos termos do **art. 3º XIII, do Decreto nº 25.374/2005**.

15.3. O recebimento do material será realizado de acordo com as disposições previstas no **art. 9º do Decreto nº 25.374/05**, bem como do **art. 15 da Lei nº 8666/93**.

15.4. O(s) produto(s), objeto desta licitação deverá (ão) ser entregues acompanhado(s) de nota fiscal, ou nota fiscal-fatura, conforme o caso e a respectiva Nota de empenho.

15.5. A empresa vencedora que se enquadrar nos limites de valores estabelecidos na Lei n.º 4.730/2018 deverá possuir o Programa de Integridade de Compliance para contratar com a Administração Pública.

15.5.1. Se a empresa possuir o Programa deverá apresentar, no momento da contratação, declaração informando sua existência, nos termos do Art. 9º da citada Lei.

Rua Belo Horizonte, 1420 - Adrianópolis
Fone: (92) 3214-5622 / 5640
Manaus - AM - CEP: 69057-060

AMAZONAS
GOVERNO DO ESTADO

15.5.2. Caso a empresa não possua o Programa, a implantação deverá ocorrer no prazo de 180 (cento e oitenta) dias corridos ou na metade do prazo do contrato, contados a partir da data de celebração deste, sob pena de multa e rescisão contratual, conforme a Lei.

15.6. É vedada, no âmbito do Estado do Amazonas, a contratação de pessoa jurídica que possua em seu quadro societário cônjuge, companheiro, parente consanguíneo ou afim, em linha reta até o segundo grau, de Secretário de Estado vinculado ao Poder Executivo do Estado do Amazonas, nos termos da Lei Estadual n.º 5.311, de 18 de novembro 2020.

15.7. É vedada, ao Secretário de Estado da pasta contratante, a contratação de bens ou serviços, prestados por pessoa jurídica que possua em seu quadro societário cônjuge, companheiro, parente consanguíneo ou afim, em linha reta até o terceiro grau, nos termos da Lei Estadual n.º 5.311, de 18 novembro de 2020.

16. DOS RECURSOS FINANCEIROS

16.1. As despesas com a contratação do objeto desta licitação correrão à conta dos seguintes recursos:
a) Fonte: 100;
b) Elemento de Despesa: 3.3.90.30;
c) Projeto/Atividade: --
d) Unidade Gestora: 17302.

17. DO PAGAMENTO

17.1. O pagamento será efetuado na forma da Lei 8666/93.

17.2. Nenhum pagamento isentará o Contratado das responsabilidades contratuais, nem implicará aprovação definitiva das compras efetuadas, total ou parcialmente.

18. DOS PRAZOS

18.1. Na contagem dos prazos estabelecidos neste Edital e seus Anexos, excluir-se-á o dia do início e incluir-se-á o do vencimento. Só se iniciam e vencem os prazos em dias de expediente normal no CSC.

19. DISPOSIÇÕES GERAIS

19.1. O Presidente do **CSC** designará o pregoeiro que conduzirá esta licitação, necessariamente escolhido dentre os Membros das Subcomissões.

19.2. Quando todos os atos não puderem ser concluídos em uma única sessão o Pregoeiro designará no *chat* dia e hora para retomada do certame. Na impossibilidade de seu cumprimento, a nova sessão será divulgada na forma da lei.

Rua Belo Horizonte, 1420 - Adrianópolis
Fone: (92) 3214-5622 / 5640
Manaus - AM - CEP: 69057-060

Centro de Serviços Compartilhados

AMAZONAS
GOVERNO DO ESTADO

19.3. No endereço eletrônico http://www.csc.am.gov.br o licitante obterá os avisos relativos a modificações, adiantamentos, marcações de novas datas e restabelecimentos dos prazos para a realização dos certames.

19.4. Compete ao Presidente do Centro de Serviços Compartilhados revogar a licitação por razões de interesse público derivado de fato superveniente devidamente comprovado, pertinente e suficiente para justificar tal conduta, devendo anulá-la por ilegalidade decorrente de ato praticado no âmbito do CSC, de ofício ou por provocação de qualquer pessoa, mediante ato escrito e fundamentado, os certames licitatórios, sem prejuízo da possibilidade de novo exame, por parte da autoridade competente para homologar a licitação.

19.5. No caso de revogação ou anulação do procedimento licitatório, ficará assegurada oportunidade de ampla manifestação dos interessados, na forma da Lei.

19.6. Os proponentes assumem todos os custos de preparação e apresentação de sua proposta e a Administração não será, em nenhum caso, responsável por esses custos, independentemente da condução ou do resultado do processo licitatório.

19.7. Quando todos os licitantes forem inabilitados ou todas as propostas forem desclassificadas, o Pregoeiro poderá fixar aos licitantes o **prazo de 3 (três) dias úteis** para a apresentar nova documentação ou nova proposta escoimadas as causas que ensejaram a inabilitação ou desclassificação das empresas.

19.8. O proponente que vier a ser contratado ficará obrigado a aceitar, nas mesmas condições contratuais, os acréscimos ou supressões que se fizerem necessários, até **25% (vinte e cinco por cento)** do valor inicial atualizado do contrato.

19.9. Não havendo expediente ou ocorrendo qualquer fato superveniente que impeça a realização do certame na data marcada, a sessão será automaticamente transferida para o primeiro dia útil subseqüente, no horário aqui estabelecido, desde que não haja comunicação formal em contrário.

19.10. Fazem parte deste Edital os seguintes Anexos:
- Anexo I – Modelo de Atestado de Aptidão Técnica;
- Anexo II – Modelo de Declaração de Qualificação de Microempresa ou Empresa de Pequeno Porte;
- Anexo III – Manual do Sistema e-Compras para envio de Documentação no Pregão Eletrônico;
- Anexo IV – Minuta de Contrato;
- Anexo V – Termo de Referência.

19.11. O desatendimento de exigências formais não essenciais não importará o afastamento do licitante do certame, desde que seja possível a verificação de suas condições de habilitação e a exata compreensão da sua proposta, durante a realização da sessão pública de pregão.

Rua Belo Horizonte, 1420 - Adrianópolis
Fone: (92) 3214-5622 / 5640
Manaus - AM - CEP: 69057-060

Centro de Serviços Compartilhados

AMAZONAS
GOVERNO DO ESTADO

19.12. As normas que disciplinam este pregão serão sempre interpretadas em favor da ampliação da disputa entre os interessados e a obtenção do melhor preço.

19.13. Para as demais condições de contratação, observar-se-ão as disposições constantes dos Anexos deste Edital.

19.14. Os casos omissos serão resolvidos pelo Presidente do CSC, com base na **Lei nº 10.520, de 17/07/2002, Lei Complementar nº 123, de 14/12/2006, no Decreto Estadual nº 21.178, de 27/09/2000, nº 24.818 de 27/02/ 2005 e nº. 28.182, de 18/12/2008, e Decreto Federal nº 10.024/2019**, subsidiariamente, na **Lei nº 8.666/93** e alterações posteriores.

19.15. A qualquer tempo, antes da data fixada para apresentação das propostas, poderá o Presidente do Centro de Serviços Compartilhados, se necessário, modificar este Edital, hipótese em que deverá proceder a divulgação, reabrindo-se o prazo inicialmente estabelecido, exceto quando, inquestionavelmente, a alteração não afetar a formulação das propostas.

19.16. É facultada ao CSC ou autoridade superior, em qualquer fase da licitação, a promoção de diligência destinada a esclarecer ou complementar a instrução do processo, vedada a inclusão posterior de documento ou informação que deveria constar originariamente da proposta.

19.16.1. A diligência efetuada junto aos licitantes, inclusive quanto à comprovação da exeqüibilidade e desde que as informações não alterem os preços apresentados, deverá ser atendida impreterivelmente **no prazo máximo de 2 (dois) dias úteis**, contados da confirmação da leitura do e-mail ou do recebimento de documento oficial expedido por este CSC. O não atendimento ao estabelecido implicará na desclassificação e/ou inabilitação da Licitante.

19.17. A apresentação da proposta implica para a licitante a observância dos preceitos legais e regulamentares em vigor, bem como a integral e incondicional aceitação de todos os termos e condições deste Edital, sendo responsável pela fidelidade e legitimidade das informações e dos documentos apresentados em qualquer fase da licitação.

19.18. Nenhuma pessoa física ou jurídica, ainda que credenciada, poderá representar mais de uma empresa concorrente, sob pena de não participação das empresas representadas.

19.19. A homologação do resultado desta licitação não implicará direito à contratação.

19.20. Caberá ao representante credenciado da licitante acompanhar as operações no sistema eletrônico durante a sessão do pregão, ficando responsável pelo ônus decorrente da perda de negócios diante da inobservância de quaisquer mensagens emitidas pelo sistema ou de sua desconexão.

Rua Belo Horizonte, 1420 - Adrianópolis
Fone: (92) 3214-5622 / 5640
Manaus - AM - CEP: 69057-060

Centro de Serviços Compartilhados

AMAZONAS
GOVERNO DO ESTADO

19.21. Cabe ao proponente responsabilizar-se pelas transações que forem efetuadas em seu nome, no Sistema, assumindo como firmes e verdadeiras suas propostas e lances, bem como os riscos inerentes ao uso indevido de sua senha de acesso. (**art. 6º, IV, Decreto nº 24.818/2005).**

19.22. O uso da senha de acesso pelo licitante é de sua responsabilidade exclusiva, incluindo qualquer transação efetuada diretamente ou por seu representante, não cabendo ao provedor do sistema ou ao Centro de Serviços Compartilhados responsabilidade por eventuais danos decorrentes do uso indevido da senha, ainda que por terceiro.

19.23. Qualquer alusão à marca constante das especificações técnicas do objeto desta licitação, deverá ser considerada marca de referência, admitindo-se apresentação de similar.

19.24. Caso a licitante pré-cadastrada no sistema e-Compras.AM seja declarada vencedora do certame, a documentação de habilitação apresentada será utilizada para conclusão do cadastramento.

19.25. Para quaisquer questões judiciais oriundas do presente Edital, fica eleito o Foro da Comarca de Manaus, Estado do Amazonas, com exclusão de qualquer outro, por mais privilegiado que seja.

Manaus/AM, 06 de julho de 2021.

WALTER SIQUEIRA BRITO

Presidente do Centro de Serviços Compartilhados

Edital aprovado na forma do Artigo 38, parágrafo único, da Lei nº 8.666/93.

Em: _____/_____/_____

_____

Departamento Jurídico do CSC

Rua Belo Horizonte, 1420 - Adrianópolis
Fone: (92) 3214-5622 / 5640
Manaus - AM - CEP: 69057-060

Centro de Serviços Compartilhados

AMAZONAS
GOVERNO DO ESTADO

INSTRUÇÕES COMPLEMENTARES DE CADASTRAMENTO

1. O QUE É O CADASTRO CENTRAL DE FORNECEDORES DO ESTADO DO AMAZONAS?

1.1 Constitui-se de registro cadastral de interessados que apresentam os documentos de habilitação e qualificação necessários para participação de licitações realizadas pelos órgãos da administração direta, indireta, autárquica e fundacional.

2. VANTAGENS DO CADASTRAMENTO

2.1 A empresa cadastrada é freqüentemente convidada para participar de licitações, pois é mais seguro contratar com quem já demonstrou sua capacidade e idoneidade;

2.2 A empresa que estiver com o registro cadastral válido já está preparada para participar das licitações, bastando comprová-lo conforme previsto no edital e, eventualmente, apresentar documentos complementares nele determinados.

3. PRÉ-CADASTRAMENTO E CONCLUSÃO DO CADASTRO

3.1 Para participar desta licitação, o interessado deve estar pré-cadastrado no sistema e-Compras, através do endereço eletrônico https://www.e-compras.am.gov.br, na opção PRÉ CADASTRE-SE, e apresentar, em até 2 (dois) dias úteis antes da realização do certame, através do fax nº (92) 3214-5638, a seguinte documentação:

3.1.1. Requerimento para obtenção de chave e senha de acesso, subscrito por sócio ou procurador. No caso de requerimento firmado por procurador é obrigatória a apresentação da Procuração no qual conste expresso poder para, em nome do outorgante, solicitar senha e chave de acesso.

3.1.2. Carteira de identidade do solicitante do requerimento.

3.1.3. CNPJ.

3.1.4. Certidões de regularidade fiscal e trabalhista previstas nos itens **7.1.2.2, 7.1.2.3, 7.1.2.4, 7.1.2.8** e certidão prevista no item **7.1.3.2** do Pregão Eletrônico nº /21 - CSC.

3.1.5. Comprovante de conta bancária.

3.1.6. Comprovante de endereço da pessoa jurídica que participará da licitação.

Rua Belo Horizonte, 1420 - Adrianópolis
Fone: (92) 3214-5622 / 5640
Manaus - AM - CEP: 69057-060

Centro de Serviços Compartilhados

AMAZONAS
GOVERNO DO ESTADO

3.1.7. Atestado de aptidão técnica, para comprovar a sua efetiva execução, bem como comprovar o ramo de atividade da empresa.

3.1.8. e-mail para o qual será enviada a chave e senha de acesso.

3.1.9. Declaração, obrigatória somente para a Microempresa ou Empresa de Pequeno Porte, de que, sob as penas da lei, cumpre todos os requisitos da Lei Complementar nº 123/06, inclusive quanto à qualificação como microempresa ou empresa de pequeno porte, combinado com os termos do Decreto Estadual nº 28.182/08 , estando apta a usufruir o tratamento diferenciado, e, que não se enquadra em nenhuma das vedações previstas no § 4º do artigo 3º da Lei Complementar retromencionada.

3.2 O interessado será pré-cadastrado no ramo de atividade indicado no atestado de aptidão técnica previsto no item **3.1.7.**

3.3 Os documentos relacionados no item **3.1** devem estar válidos na data de realização do certame, sob pena da suspensão da senha e chave de acesso.

3.4 O cadastramento no CCF/AM do licitante vencedor será concluído pelo Centro de Serviços Compartilhados.

3.4.1 Os demais pré-cadastrados, para participarem de outras licitações, devem concluir o cadastramento, mediante entrega, no protocolo do Centro de Serviços Compartilhados ou pelos correios, através de correspondência registrada com recibo de entrega, dos documentos comprobatórios de habilitação jurídica, qualificação técnica, qualificação econômico-financeira e regularidade fiscal e trabalhista discriminados na Portaria nº 044/2006-GP/CGL, publicada no DOE, em 25/8/2006.

3.4.1.1. O pré-cadastrado que não finalizar o cadastramento ficará impedido de participar das licitações, dispensas e inexigibilidades, mediante suspensão da chave e senha de acesso.

3.4.1.2. O Sistema e-Compras.AM não admite:

3.4.1.2.1. mais de um pré-cadastramento para o mesmo CNPJ;

3.4.1.2.2. renovação de pré-cadastramento.

3.5 A documentação descrita no item **3.4.1.** deverá ter validade na data de ingresso no protocolo do Centro de Serviços Compartilhados.

3.6 O Certificado de inscrição no Cadastro Central de Fornecedores do Estado do Amazonas – CCF/AM emitido terá validade de 12 (doze) meses, contados de sua expedição.

Rua Belo Horizonte, 1420 - Adrianópolis
Fone: (92) 3214-5622 / 5640
Manaus - AM - CEP: 69057-060

Centro de Serviços Compartilhados

AMAZONAS
GOVERNO DO ESTADO

4. INFORMAÇÕES

4.1 Maiores informações sobre cadastramento poderão ser obtidas no Centro de Serviços Compartilhados, situada na Rua Belo Horizonte, 1420 – Adrianópolis, Manaus/AM, CEP 69057-060 telefone: (92) 3214-5638.

4.2 Fundamento Legal: **Decreto Estadual nº 40.485 de 27/03/2019.**

Rua Belo Horizonte, 1420 - Adrianópolis
Fone: (92) 3214-5622 / 5640
Manaus - AM - CEP: 69057-060

Centro de Serviços Compartilhados

AMAZONAS
GOVERNO DO ESTADO

MODELO DE REQUERIMENTO PARA OBTENÇÃO DE CHAVE E SENHA DE ACESSO

Ao Centro de Serviços Compartilhados

_____ (Nome da Empresa) _____, inscrito no CNPJ n.º _____, com sede na Rua _____, n.º _____., na cidade de _____, Estado de _____, CEP _____., neste ato representada por _____, RG n.º _____. e CPF nº _____., vem requerer chave e senha de acesso para fins de participação em licitação nesse Centro de Serviços Compartilhados, juntando para tanto a documentação exigida nas Instruções Complementares de Cadastramento.

Nestes termos
Pede deferimento.

Cidade / data.

Carimbo e assinatura.

Telefone para contato: _____
Fac-símile: _____
e-mail: _____

Obs.:

1. Este requerimento deverá ser enviado, acompanhado dos documentos constantes das Instruções Complementares de Cadastramento, em até 2 (dois) dias úteis antes da realização do certame, através do fax nº (92) 3214-5638.
2. O requerimento deverá conter o timbre da pessoa jurídica.

Rua Belo Horizonte, 1420 - Adrianópolis
Fone: (92) 3214-5622 / 5640
Manaus - AM - CEP: 69057-060

Centro de Serviços Compartilhados

AMAZONAS
GOVERNO DO ESTADO

ANEXO I -

MODELO DE ATESTADO DE APTIDÃO TÉCNICA

Atestamos que a empresa _____, CNPJ n.º _____, sediada em _____(endereço)_____, forneceu os bens/ prestou os serviços abaixo discriminados, não ocorrendo nada que a desabone.

Descrição do Produto	Unidade de medida	Quantidade	Período de Fornecimento

Cidade/data
Cargo/assinatura
Dados da empresa emitente (caso o atestado seja emitido por pessoa jurídica de direito privado, deverá constar no atestado o nome, o CNPJ e o endereço da empresa)

OBS: O cabeçalho deverá conter o timbre da pessoa jurídica de direito público ou privada emitente do atestado.

Rua Belo Horizonte, 1420 - Adrianópolis
Fone: (92) 3214-5622 / 5640
Manaus - AM - CEP: 69057-060

Centro de Serviços Compartilhados

AMAZONAS
GOVERNO DO ESTADO

ANEXO II - MODELO DE DECLARAÇÃO DE QUALIFICAÇÃO DE MICROEMPRESA OU EMPRESA DE PEQUENO PORTE

DECLARAÇÃO

Em conformidade com o disposto no artigo 1º do Decreto nº 28.182, de 18 de dezembro de 2008, que dispõe sobre o tratamento diferenciado concedido às Microempresa(s) e Empresa(s) de Pequeno Porte, nas licitações de bens, serviços e obras na Administração Pública Estadual Direta e Indireta:

Eu, ..., RG ..., legalmente nomeado representante da empresa ..., CNPJ ..., e participante do procedimento licitatório nº ..., na modalidade de ..., processo nº. ..., declaro, sob as penas da lei, que, a empresa a qual represento cumpre todos os requisitos legais, previsto na lei, para a qualificação como Microempresa (ou Empresa de Pequeno Porte), estando apta a usufruir do tratamento diferenciado, e, que, não se enquadra em nenhuma das vedações previstas no §4º do artigo 3º da Lei Complementar nº. 123/06.

Rua Belo Horizonte, 1420 - Adrianópolis
Fone: (92) 3214-5622 / 5640
Manaus - AM - CEP: 69057-060

Centro de Serviços Compartilhados

AMAZONAS
GOVERNO DO ESTADO

ANEXO III –

MANUAL DO SISTEMA E-COMPRAS PARA ENVIO DE DOCUMENTAÇÃO NO PREGÃO ELETRÔNICO

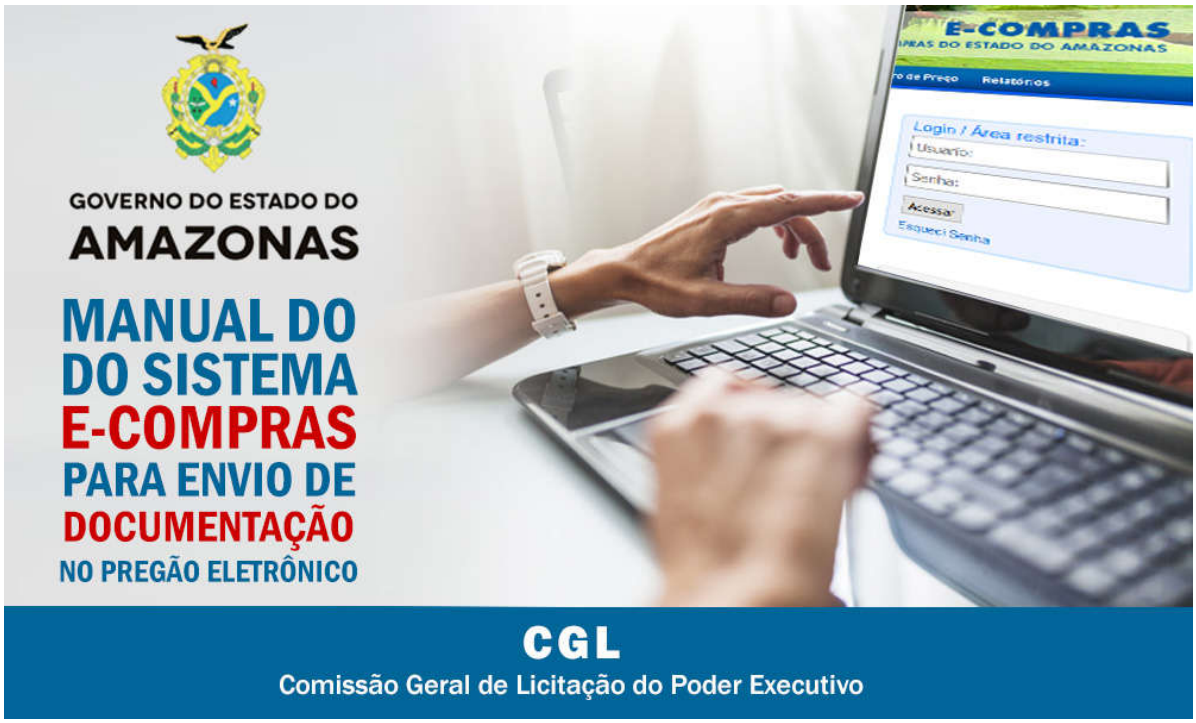

2021

Rua Belo Horizonte, 1420 - Adrianópolis
Fone: (92) 3214-5622 / 5640
Manaus - AM - CEP: 69057-060

Centro de Serviços Compartilhados

AMAZONAS
GOVERNO DO ESTADO

Enviar documentos e propostas pelo sistema E-Compras.

Quando o pregoeiro(a) informar que está aberto o Prazo para envio dos documentos, aparecerá no menu Licitação tela de Lances/Fase Final o botão Proposta/Documentação.

Este botão ficará disponível até que se encerre o prazo de envio. Portanto o proponente poderá enviar, excluir e acessar a tela durante esse período quantas vezes quiser.

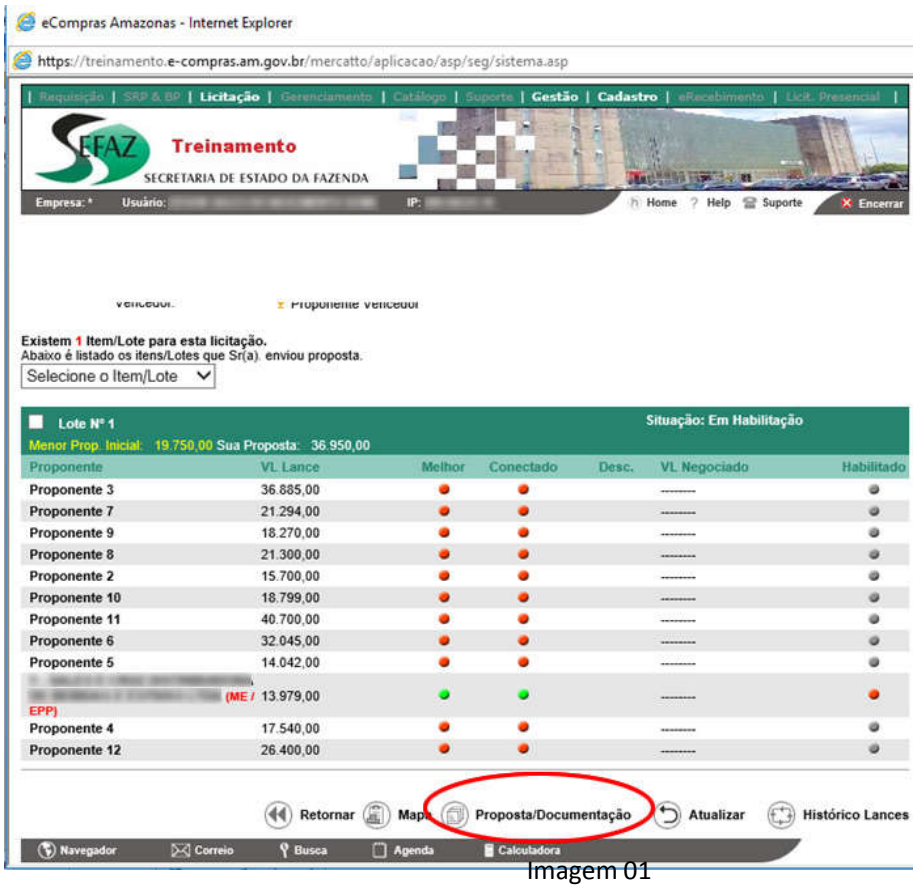

Imagem 01

SAIBA MAIS

Botão Proposta/Documentação - Este botão ficará disponível até que se encerre o prazo de envio. Portanto o proponente poderá enviar, excluir e acessar a tela durante esse período quantas vezes quiser.

Rua Belo Horizonte, 1420 - Adrianópolis
Fone: (92) 3214-5622 / 5640
Manaus - AM - CEP: 69057-060

Centro de Serviços Compartilhados

Após clicar no botão terá acesso a tela abaixo. Para enviar os documentos é só clicar na imagem do CLIPE e anexar os arquivos do tipo PDF. Poderão ser enviados até 6 arquivos PDF de no máximo 15 MB cada.

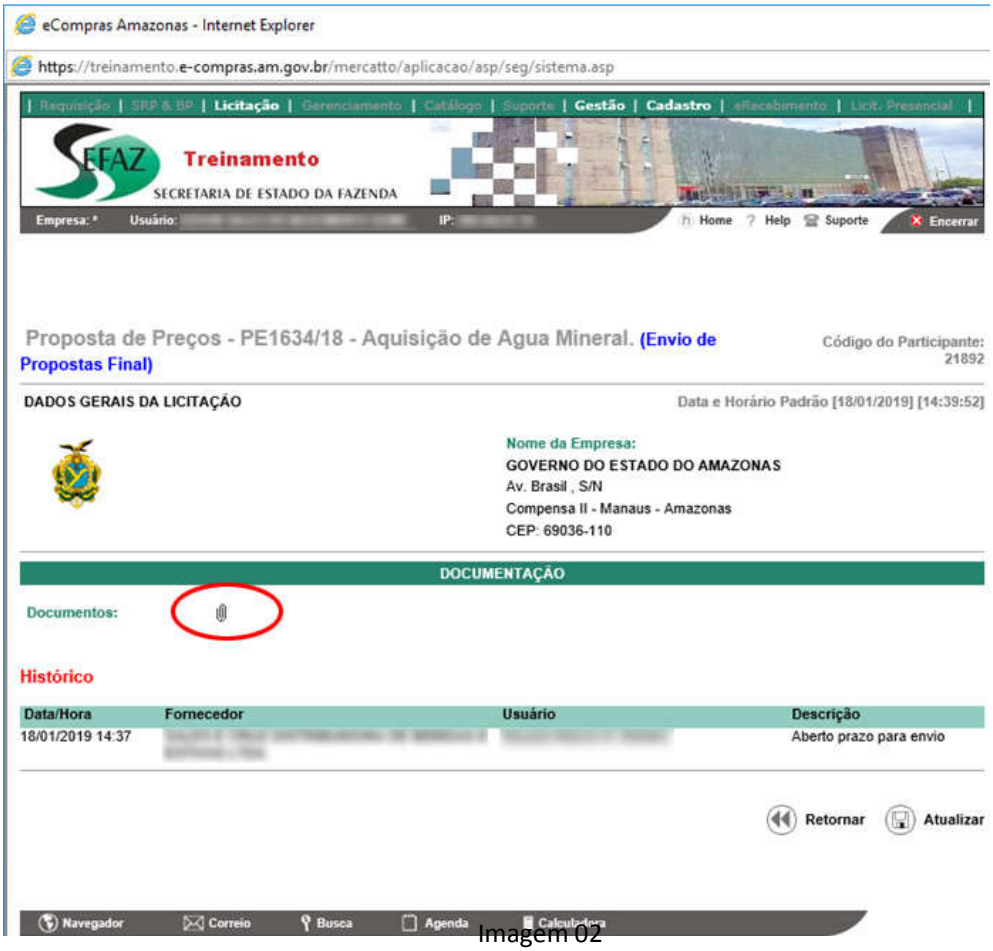

Imagem 02

SAIBA MAIS

Poderão ser enviados até **6 arquivos** PDF de no máximo **15 MB** cada.

Rua Belo Horizonte, 1420 - Adrianópolis
Fone: (92) 3214-5622 / 5640
Manaus - AM - CEP: 69057-060

AMAZONAS
GOVERNO DO ESTADO

Em vermelho ficará aparecendo a Data/Hora de encerramento do envio.

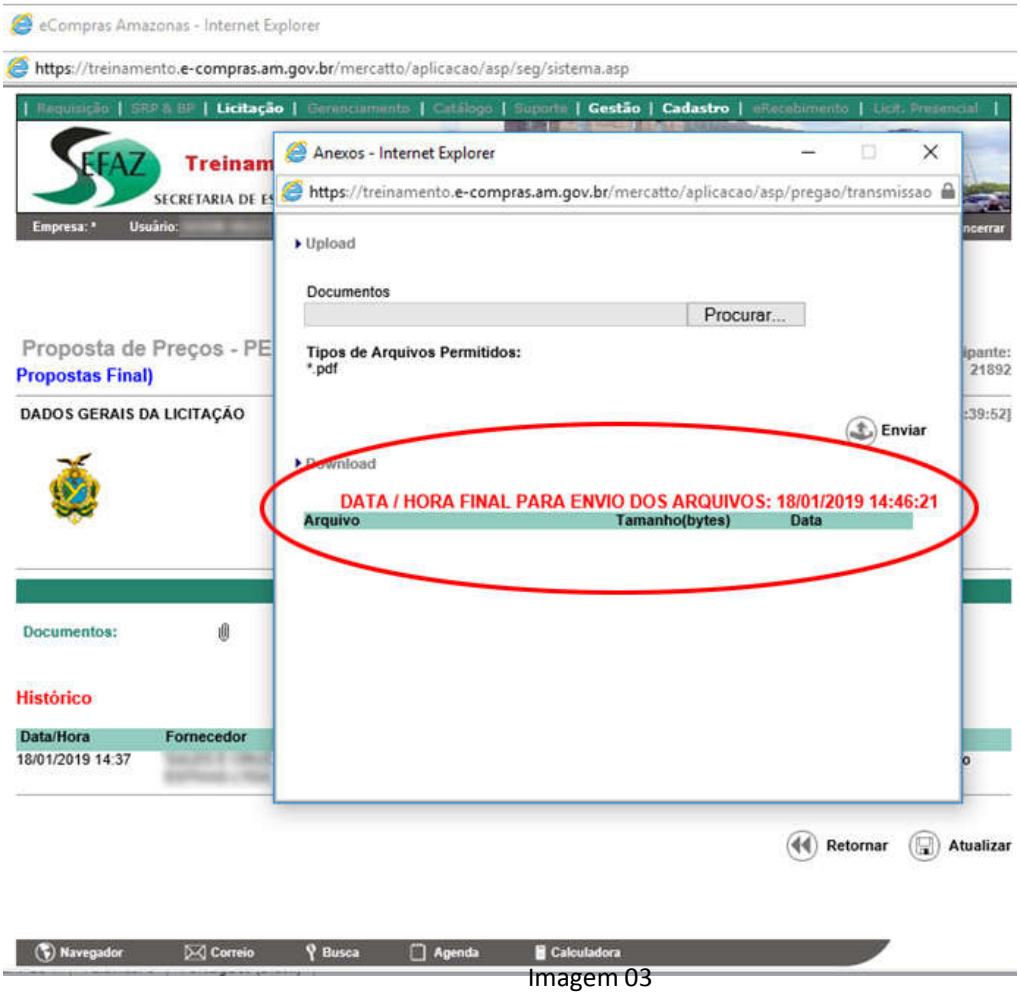

Imagem 03

SAIBA MAIS

Fique atento à data e hora de **encerramento do envio**!

Rua Belo Horizonte, 1420 - Adrianópolis
Fone: (92) 3214-5622 / 5640
Manaus - AM - CEP: 69057-060

Centro de Serviços Compartilhados

Para **enviar um arquivo**, clique no botão **Procurar** > selecione o arquivo desejado > clique no botão **Enviar**

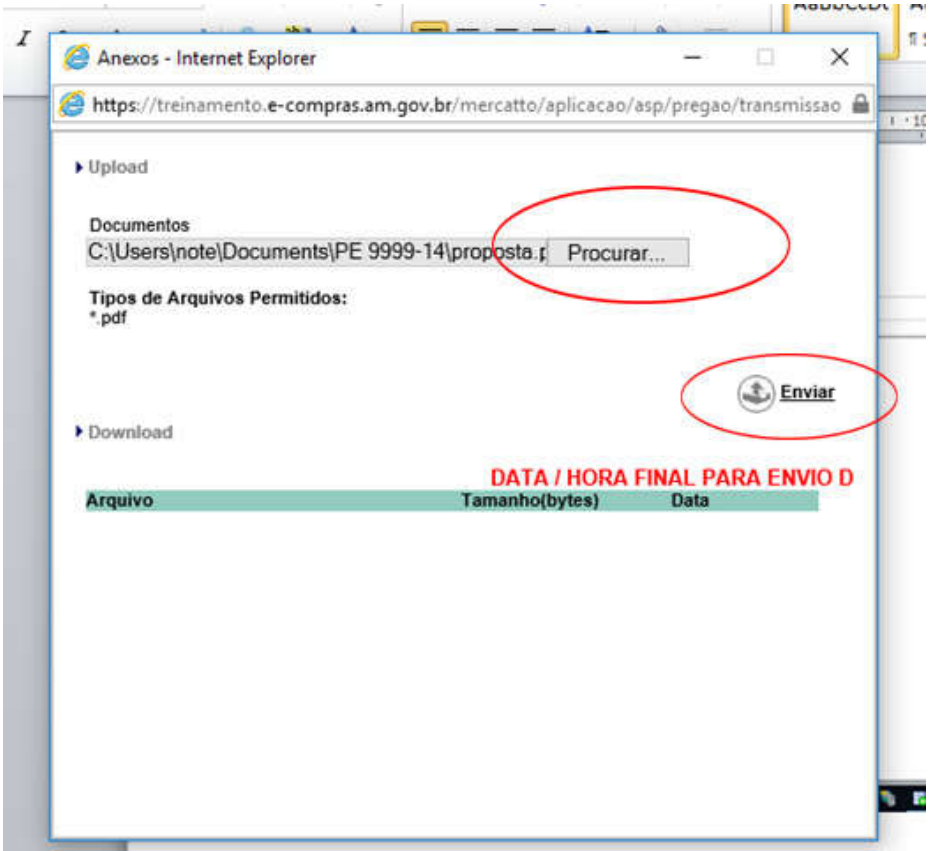

Imagem 04

Rua Belo Horizonte, 1420 - Adrianópolis
Fone: (92) 3214-5622 / 5640
Manaus - AM - CEP: 69057-060

Após anexar cada arquivo o sistema exibe o arquivo na lista e informa “Arquivo anexado com Sucesso”. Para excluir o arquivo basta clicar na LIXEIRA.

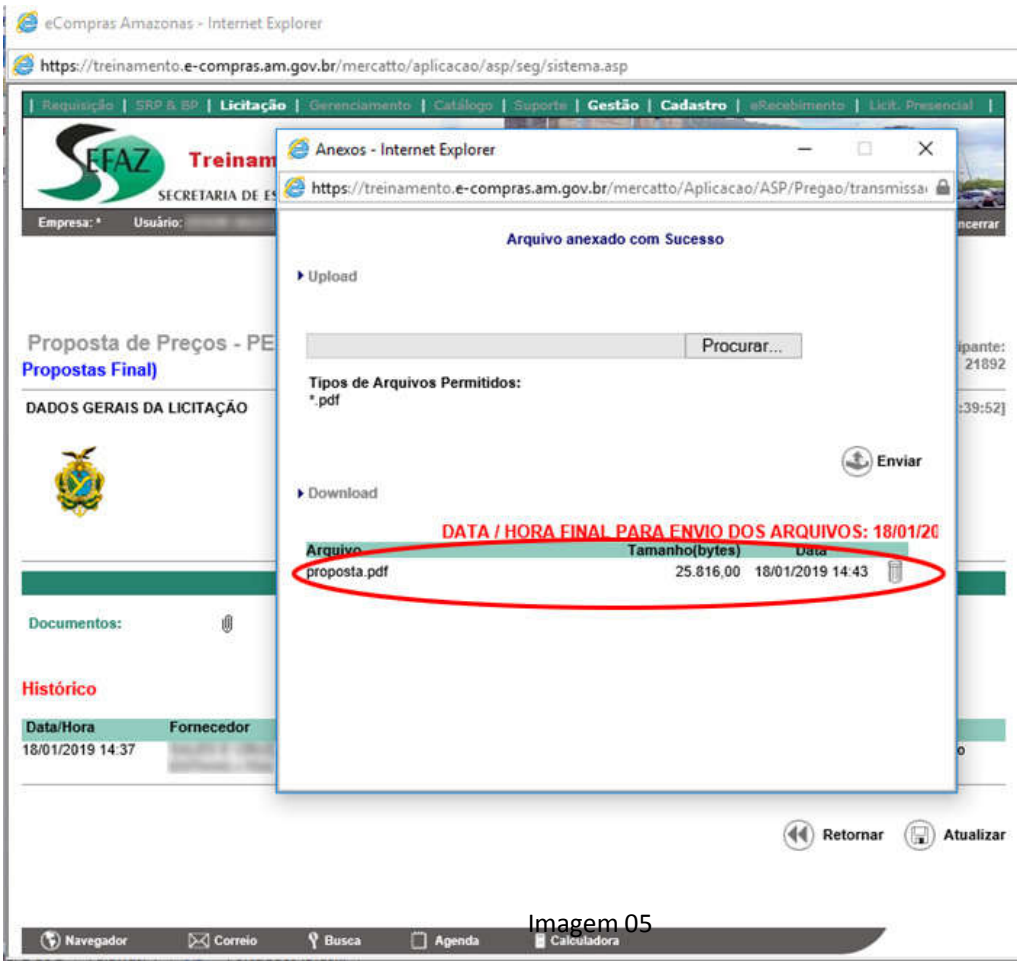

Imagem 05

SAIBA MAIS

Para **excluir** o arquivo basta clicar na **LIXEIRA**.

Rua Belo Horizonte, 1420 - Adrianópolis
Fone: (92) 3214-5622 / 5640
Manaus - AM - CEP: 69057-060

AMAZONAS
GOVERNO DO ESTADO

Sistema informa que o arquivo é superior a 15 MB e não permite o envio.

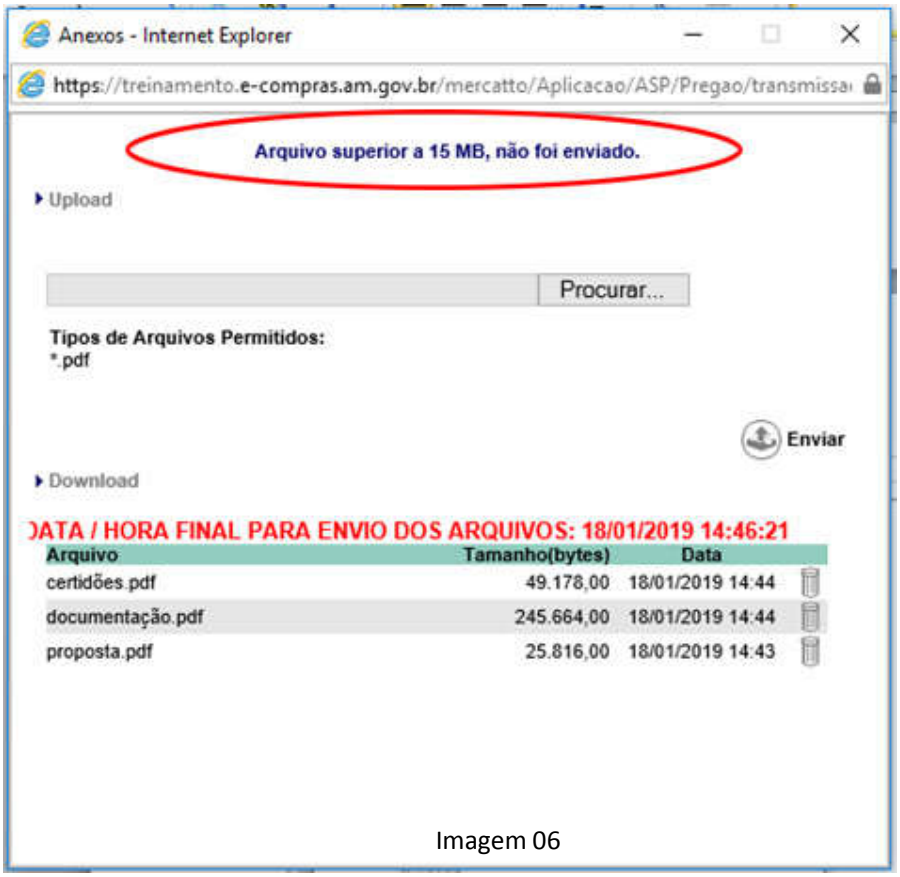

Imagem 06

SAIBA MAIS

Fique atento pois o sistema informa que o arquivo é **superior a 15 MB** e **não permite o envio.**

Rua Belo Horizonte, 1420 - Adrianópolis
Fone: (92) 3214-5622 / 5640
Manaus - AM - CEP: 69057-060

Centro de Serviços Compartilhados

A LUPA ao lado da imagem do CLIPE significa que existem arquivos anexados. Clicando nela será mostrado os arquivos enviados.

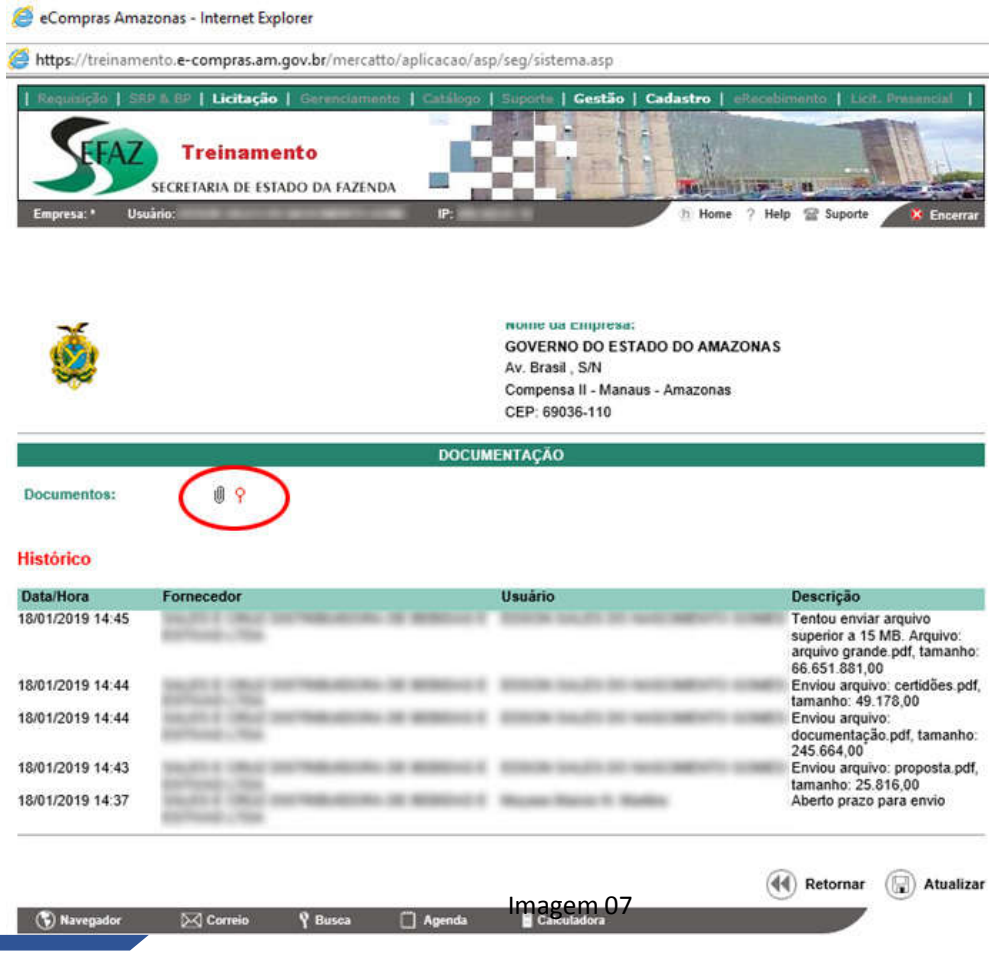

Imagem 07

SAIBA MAIS

Clicando na lupa, será mostrado os **arquivos enviados**.

Rua Belo Horizonte, 1420 - Adrianópolis
Fone: (92) 3214-5622 / 5640
Manaus - AM - CEP: 69057-060

AMAZONAS
GOVERNO DO ESTADO

Caso o proponente tente enviar após o prazo, o Sistema informa que já foi encerrado e não permite enviar.

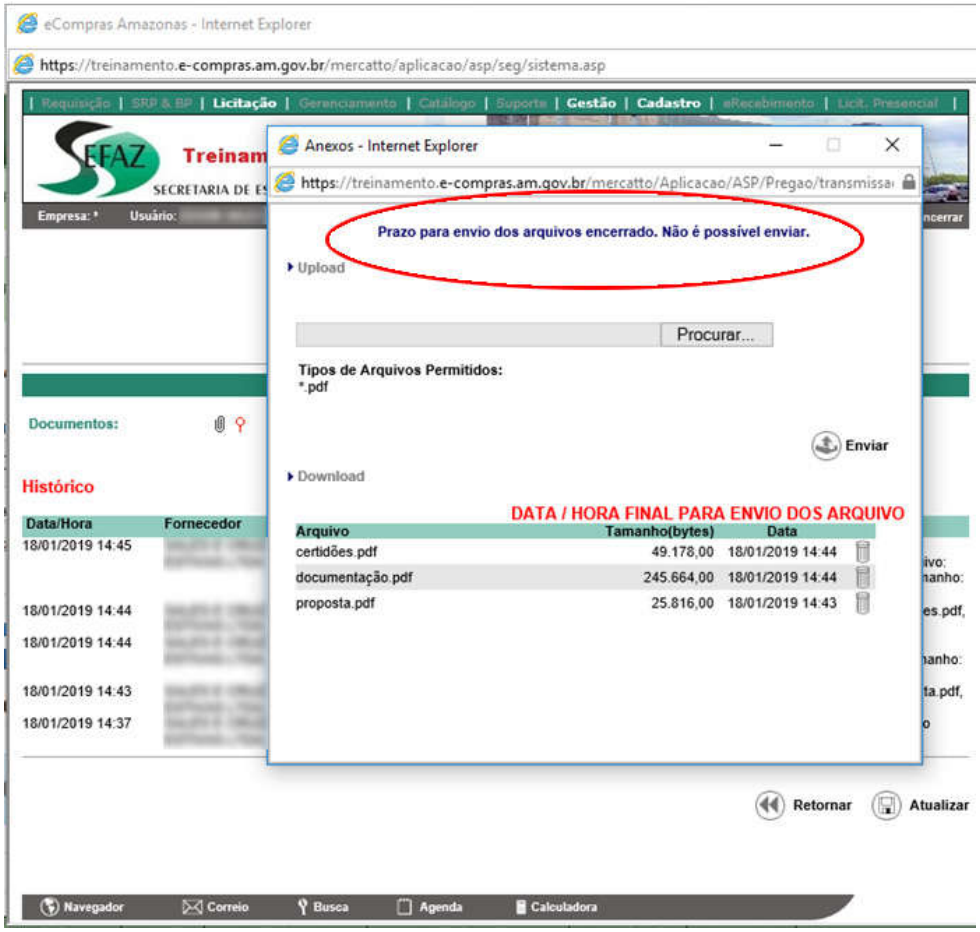

Imagem 08

SAIBA MAIS

Fique atento, pois caso tente enviar um arquivo após o prazo, o Sistema informa que já foi encerrado e **não permite enviar.**

Rua Belo Horizonte, 1420 - Adrianópolis
Fone: (92) 3214-5622 / 5640
Manaus - AM - CEP: 69057-060

Centro de Serviços Compartilhados

É mantido um histórico para controle com todas as ocorrências realizadas.

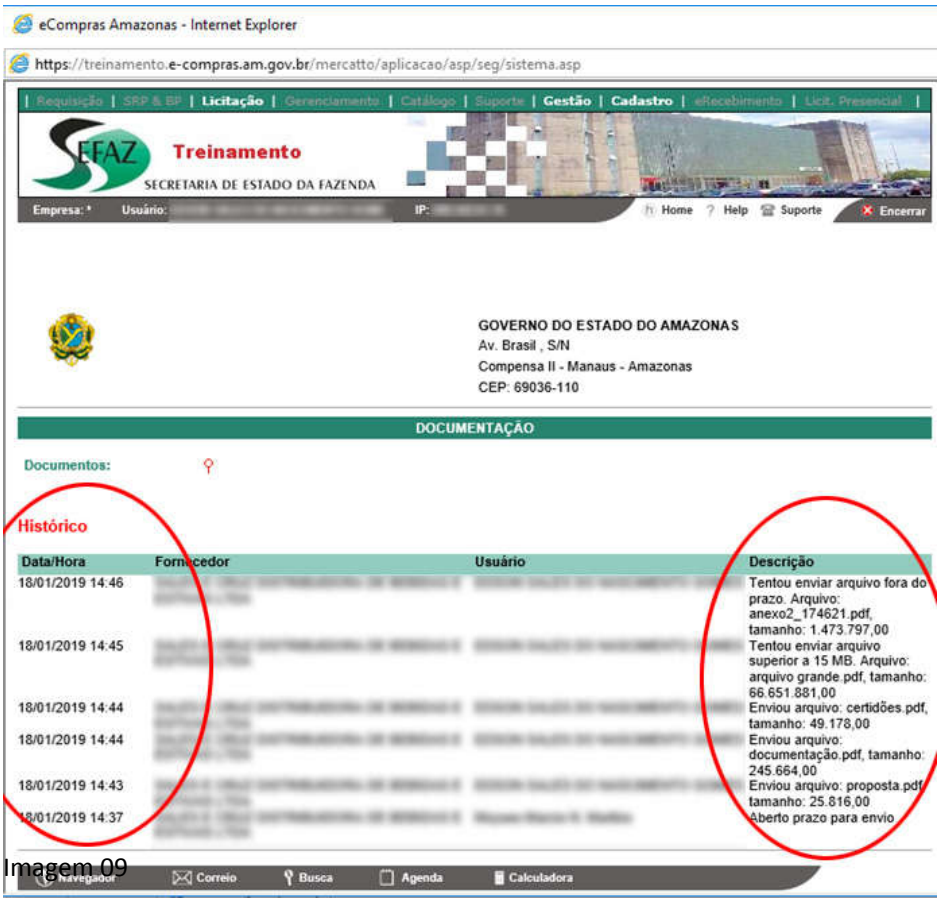

Imagem 09

SAIBA MAIS

É mantido um histórico para controle com todas as ocorrências realizadas.

>>>>>>>>>> FIM <<<<<<<<<<<<

Rua Belo Horizonte, 1420 - Adrianópolis
Fone: (92) 3214-5622 / 5640
Manaus - AM - CEP: 69057-060

AMAZONAS
GOVERNO DO ESTADO

ANEXO IV -
MINUTA DE CONTRATO

TERMO DE CONTRATO Nº _____/_____
TERMO DE CONTRATO PARA AQUISIÇÃO DE BENS, celebrado entre o **ESTADO DO AMAZONAS**, por intermédio da _____ e a _____, na forma abaixo:

Aos _____ ( ) dias do mês de _____do ano de dois mil e ..... (20.....), nesta cidade de Manaus, na sede da ....., situada na ....., presentes o ESTADO DO AMAZONAS, por intermédio da ....., doravante designada simplesmente CONTRATANTE, neste ato representada por seu titular, ..., brasileiro, ...(estado civil), ...(profissão), domiciliado e residente nesta cidade à ....., portador da cédula de identidade nº ....., emitida pela SSP/AM e do CIC nº ..... e a empresa ....., daqui por diante denominado CONTRATADA, pessoa jurídica de direito privado, constituída sob a forma de ....., com seus atos constitutivos registrado na Junta Comercial, situada nesta cidade de Manaus, capital do Estado do Amazonas, à rua ....., neste ato representado por seu representante legal, ..., brasileiro, ...(estado civil), ...(profissão), domiciliado e residente nesta cidade à rua ....., portador da cédula de identidade nº ....., emitida pela SSP/.... e CPF nº ....., tendo em vista o que consta do Processo Administrativo nº....., doravante referido por PROCESSO e o despacho autorizativo exarado pelo Senhor .....(cargo da autoridade que autorizou o ato), do mencionado PROCESSO, na presença das testemunhas adiante nominadas, é assinado o presente TERMO DE CONTRATO PARA AQUISIÇÃO DE BENS, de acordo com a Minuta aprovada pela Procuradoria Geral do Estado, nos autos do Processo Administrativo nº 2573/2005, que se regerá pelas normas da Lei nº 8.666, de 21 de junho de 1993, alterada pela Lei nº 8.883, de 28 de junho de 1994, e pelas cláusulas e condições seguintes:

<u>Cláusula Primeira: Do Objeto</u>

O Contrato tem por objeto a aquisição de _____, consoante especifica o Edital de _____ n.º _____ (fls. ____) e a Proposta de fls. _____, que passam a integrar o presente Termo.

<u>Cláusula Segunda: Da Forma de Fornecimento</u>

A entrega do objeto processar-se-á de forma _____, conforme especificação contida no Edital de _____ n.º ___ (fls. ___) e na Proposta de fls. ___, facultada sua prorrogação nas hipóteses previstas no § 1º, art. 57 da Lei n.º 8.666/93, devidamente justificada por escrito e previamente autorizada pela autoridade competente para celebrar o Contrato.

Rua Belo Horizonte, 1420 - Adrianópolis
Fone: (92) 3214-5622 / 5640
Manaus - AM - CEP: 69057-060

Centro de Serviços Compartilhados

AMAZONAS
GOVERNO DO ESTADO

Cláusula Terceira: Do Valor

O valor total do Contrato é de _____ (_____), devendo a importância de _____(_____) ser atendida à conta de dotações orçamentárias consignadas no orçamento corrente – Lei Orçamentária n.º _____, de _____, enquanto a parcela remanescente será custeada à conta de dotações a serem alocadas no(s) orçamento(s) seguinte(s).

Cláusula Quarta: Da Dotação Orçamentária

A despesa correrá à conta da seguinte Dotação Orçamentária:
I – Unidade Orçamentária:
II – Programa de Trabalho:
III – Natureza da Despesa:
IV – Fonte de Recursos:

Parágrafo Segundo: O empenho inicial é de _____ (_____), conforme Nota de Empenho n.º _____, emitida em _____, sob o evento n.º _____, na modalidade _____.

Cláusula Quinta: Do Pagamento

O pagamento será efetuado na forma da Lei 8666/93.

Cláusula Sexta: Do Prazo de Vigência

O contrato terá vigência de _____ meses, a contar da data de sua assinatura.

Cláusula Sétima: Da responsabilidade da Contratante

A Contratante responderá pelos danos que seus agentes, nessa qualidade, causarem a terceiros, assegurado o direito de regresso contra o responsável nos casos de dolo e de culpa.

Cláusula Oitava: Das Obrigações e Responsabilidades da Contratada

A Contratada fica obrigada a apresentar, ao Contratante:
I – até o quinto dia útil do mês subsequente, comprovante de recolhimento dos encargos previdenciários, resultantes da execução do Contrato;
II – comprovante de recolhimento dos encargos trabalhistas, fiscais e comerciais.

Parágrafo Primeiro: Constitui obrigação da Contratada o pagamento dos salários e demais verbas decorrentes da prestação de serviço.

Parágrafo Segundo: A Contratada responderá pelos danos causados por seus agentes.

Rua Belo Horizonte, 1420 - Adrianópolis
Fone: (92) 3214-5622 / 5640
Manaus - AM - CEP: 69057-060

Centro de Serviços Compartilhados

AMAZONAS
GOVERNO DO ESTADO

Parágrafo Terceiro: A Contratada se obriga a manter, durante toda a execução do contrato, em compatibilidade com as obrigações por ela assumidas, todas as condições de habilitação e qualif icação exigidas na licitação.

Cláusula Nona – Da Alteração Contratual

Toda e qualquer alteração deverá ser processada mediante a celebração de Termo Aditivo, com amparo no art. 65 da Lei n.º 8.666/93, vedada a modificação do objeto.

Parágrafo Primeiro: A alteração de valor contratual, decorrente do reajuste de preço, compensação ou penalização financeira, prevista no Contrato, bem como o empenho de dotações orçamentárias, suplementares, até o limite do respectivo valor, dispensa a celebração de aditamento.

Cláusula Décima – Das Penalidades

Pela inexecução total ou parcial desse contrato, o CONTRATANTE poderá, garantida a prévia defesa, aplicar à CONTRATADA as seguintes sanções:

I. Advertência;

II. Multas moratórias de 1% (um por cento) do valor do Contrato por dia, até o trigésimo dia de atraso, se o objeto não for entregue na data prevista, sem justificativas aceitas pelo Estado**;**

III. Multa de 10% (dez por cento) sobre o valor do contrato não realizado, em caso de inexecução parcial da obrigação assumida.

IV. Multa de 30% (trinta por cento) sobre o valor do contrato, em caso de inexecução total da obrigação assumida**.**

V. Multa de 10% sobre o valor do contrato, em caso de recusa do fornecedor em assinar o contrato.

VI. Suspensão temporária de participar em licitações e impedimento de contratar com a Administração, por prazo não superior a 2 (dois) anos.

Cláusula Décima Primeira – Da Rescisão

O presente contrato poderá ser rescindido:
I – ADMINISTRATIVAMENTE, PELO CONTRATANTE:

1. Pelo não cumprimento por parte do CONTRATADO de cláusulas contratuais, especificações ou prazos;
2. Em razão do cumprimento irregular de cláusulas contratuais, especificações ou prazos;
3. Pelo atraso injustificado do pagamento dos servidores;

Rua Belo Horizonte, 1420 - Adrianópolis
Fone: (92) 3214-5622 / 5640
Manaus - AM - CEP: 69057-060

Centro de Serviços Compartilhados

AMAZONAS
GOVERNO DO ESTADO

4. Pela paralisação da prestação do serviço, sem justa causa e sem prévia comunicação ao CONTRATANTE;
5. Pelo cometimento reiterado de atraso no pagamento dos servidores;
6. A alteração social ou a modificação da finalidade ou da estrutura da empresa, que prejudique a execução do contrato;
7. Razões de interesse público, de alta relevância e amplo conhecimento, justificadas e determinadas pela máxima autoridade da esfera a que está subordinado o contratante e exaradas no processo administrativo a que se refere o contrato;
8. A ocorrência de caso fortuito ou força maior, regularmente comprovada, impeditiva da execução do contrato.
9. Incidir o CONTRATADO em qualquer outra falta enquadrável nas prescrições da Lei nº 8.666/93.

Cláusula Décima Segunda – Dos débitos para com a Fazenda Pública

Os débitos da Contratada para com o Contratante, decorrentes ou não do ajuste, serão inscritos em Dívida Ativa e cobrados mediante execução na forma da legislação pertinente, podendo, quando for o caso, ensejar a rescisão unilateral do Contrato.

Cláusula Décima Terceira - Da Publicação e do Registro

A eficácia do Contrato fica condicionada à publicação resumida do instrumento pela Administração, na Imprensa Oficial, até o quinto dia útil do mês seguinte ao de sua assinatura, para ocorrer no prazo de vinte dias daquela data, após o que deverá ser providenciado o registro do instrumento pela Procuradoria-Geral do Estado.

Cláusula Décima Quarta – Do Foro

Obriga-se o **CONTRATADO,** por si e seus sucessores, ao fiel cumprimento de todas as cláusulas e condições do presente contrato, e elege seu domicílio contratual, o da Cidade de Manaus, com expressa renúncia a qualquer outro, por mais privilegiado que seja.

Manaus/AM, _____ de _____ de 2021.

_____
Pelo Contratante

_____
Pela Contratada:

Rua Belo Horizonte, 1420 - Adrianópolis
Fone: (92) 3214-5622 / 5640
Manaus - AM - CEP: 69057-060

Centro de Serviços Compartilhados